AÑO NOVENO — N.º 2.929 — Dirección, Redacción y Administración: AVENIDA DE MAYO 769 — (Porte pago) — Buenos Aires, jueves 24 de abril de 1924

Todas las cartas destinadas a la Redacción deben ser dirigidas al director

Como el diario no puede responsabilizarse por los manuscritos que se le envíen, ruega a los autores guarden copia de ellos.

Dirección Telegráfica: EPOCA, Buenos Aires.

Teléfonos: U. T. Administración 7370, Avenida; Administrador, 7373 íd.; Director, 7375 íd.; Redacción, 7372 íd.; Publicidad, 7371 íd.; 1.ª edición, 7374 íd.; con 20 aparatos internos.
Cooperativa: 3927, Central.

La Epoca

PRECIOS DE SUBSCRIPCION

CAPITAL
Por mes $ m/n. 2.50. Trimestre $ m/n. 7.50. Semestre $ m/n. 15. Año $ m/n. 28

INTERIOR
Trimestre $ m/n. 7.50. Semestre $ m/n. 15. Año $ m/n. 28

EXTERIOR
Por mes $ oro 2.50. Trimestre $ oro 7.50. Semestre $ oro 15. Año $ oro 28

Número del día, 0.10. — Número atrasado (dentro de los 30 días), 0.20. Pasado el mes $ 0.50 el ejemplar.

Servicio telegráfico especial para LA EPOCA de la United Press y de nuestros corresponsales

El reconocimiento de la república griega

La república de Grecia

ATENAS, abril 24 (United Press) — La Gran Bretaña, Italia, Turquía y Portugal son los países que hasta ahora han reconocido la república griega.

Papanastasiu declaró que las elecciones presidenciales se realizarán después de seis meses, siendo el candidato más probable el señor Zaimis.

Los Estados Unidos han protestado por la aplicación del impuesto al capital de los ciudadanos y compañías norteamericanas. El gobierno de Grecia ha contestado que dichos impuestos son legales.

El congreso jurídico de aviación

ROMA, abril 24 (Especial). — El VI Congreso Internacional de Derecho Aéreo celebró su primera sesión plenaria, bajo la presidencia del Sr. Cogliolo. El Congreso estudió la cuestión de extraterritorialidad. Los delegados sudamericanos al Congreso son: por la Argentina, el mayor de Arteaga y el capitán Ugarriza; por el Brasil, los señores Netti y Dos Reis; por Bolivia, el Sr. González; por Chile, D. Otto Kashloff, D. Armando Castro y don Carlos Montesinos; por Ecuador, don Luis Larrea Amba, y por el Perú, el señor Caballero y Lastras.

Comisión internacional de comunicaciones telefónicas

MADRID, abril 24, (U. Press). — Se nombró al señor Antonio Nieto Gil para asistir como delegado a la reunión que realizará próximamente en París el comité internacional de comunicaciones telefónicas.

Reunión de una comisión

PARIS, abril 24. (Especial). — Anuncian de Ginebra que bajo auspicios poco favorables volvió a reunirse la comisión especial encargada de los trabajos preliminares para las proyectadas conferencias inter[illegible] producción de los narcóticos con arreglo a las necesidades de la medicina y de las ciencias, diciendo que se trata de una cuestión interna, y que sería injusto limitar la producción de opio en la India, mientras idénticas restricciones no se hayan adoptado también con respecto a la producción de dicha droga en Turquía y Persia.

Asimismo la Comisión fué informada de que la restricción de la producción de coca en Bolivia y el Perú, tropezaría con dificultades.

Los conflictos obreros en Cuba

NUEVA YORK, abril 24. (Especial). — Comunican de La Habana, que el gobierno dispuso una vigilancia especial, por fuerzas militares y policiales, de los establecimientos de aguas corrientes y de fuerza eléctrica, así como de los grandes estanques de petróleo, para evitar posibles daños con motivo de la huelga general que tiene paralizada la vida de esta ciudad desde ayer.

El presidente Zayas publicó un manifiesto prometiendo el mantenimiento del orden público y desautorizando los rumores alarmantes que habían comenzado a circular.

Entre los huelguistas no se notan signos de debilitamiento.

Ley de protección de las industrias

MADRID, abril 24, (U. Press). — El gobierno se propone hacer sancionar una ley de protección a las industrias nacionales, mediante cuyas disposiciones se estimule el trabajo.

URUGUAY

Los doctores Lorenzo Carnelli y Juan A. Olande, renunciarán las bancas de diputados. — En diputados se tratará el proyecto de adquisición de 100.000 toneladas de trigo. — El recital de Sena en el Solís. — Los estudiantes de derecho continuarán en huelga y crearán la Universidad Libre.

MONTEVIDEO, abril 24. — Con motivo de su expulsión de las filas nacionalistas, los doctores Lorenzo Carnelli y Juan A. Olalde presúmese que renunciarán la diputación, porque habiendo sido electos bajo el lema del partido Nacional no tienen derecho a ocupar esas bancas, desde que han dejado de pertenecer a dicho partido.

—La Cámara de Diputados tratará hoy, en discusión general y particular, el proyecto de adquisición por cuenta del Estado de cien mil toneladas de trigo, destinadas a la exportación.

—El recital poético que dará el sábado de tarde, en el Solís, Heraclio Sena, lo consagrará a la poesía americana, figurando en uno de los primeros números las "Chacayaleras", del poeta gauchesco argentino Miguel Camino.

—El diario "La Tribuna Popular" exhorta a las Cámaras a tomar medidas contra los diarios que publican programas y premios de loterías extranjeras, cuya venta prohibe la ley de agosto de 1898.

—Los estudiantes de la Facultad de Derecho, en la asamblea de ayer, resolvieron continuar la huelga y activar las gestiones para la creación de la Universidad libre, en caso de que no se acceda al pedido que originó el conflicto.

La muerte de la Duse

ROMA, abril 24 (United Press). — El jefe del gobierno, señor Mussolini, ha enviado una circular a los embajadores y cónsules, con referencia al fallecimiento de la Duse, diciéndoles que "ella, que hizo que la lengua del Dante resonara en todas las modalidades de su belleza, por todos los ámbitos de la tierra", debe ser conmemorada en todas las escuelas italianas del extranjero.

ROMA, abril 24 (Especial) — De todas partes de Italia llegan mensajes de dolor con motivo de la muerte de Eleonora Duse.

Ema Grammatica, la gran actriz italiana, quedó tan sobrecogida de dolor que exclamó: "Murió mi madre espiritual".

Angelo Musco, el famoso actor siciliano, declaró: "Para mí ha muerto una madre. El arte ha quedado huérfano y lo será por mucho tiempo. La Duse murió, pero la estela luminosa dejada por ella quedará eternamente trazada en el firmamento, para señalarnos los horizontes más elevados del arte".

El ex primer ministro señor Luzzatti, amigo personal de la Duse, comparó a ésta con Adelaida Ristori, la gran actriz italiana de la generación pasada, y dijo:

"Mientras la Ristori representaba el arte clásico, la Duse era exponente del arte romántico".

Se anuncia la constitución de una comisión, presidida por el director de Bellas Artes, señor Colasanti, la que organizará una solemne ceremonia fúnebre en uno de los principales teatros de Roma.

"Giornale d'Italia", comentando la muerte de la actriz, dice que algo debe estar mal en el Estado italiano, puesto que una artista de fama universal como la Duse se vió obligada a ir al extranjero para ganar su vida, en lugar de pasar los últimos años de su existencia en la quietud del hogar en la patria.

ROMA, abril 24 (Especial) — Gabriel D'Annunzio telegrafió al señor Mussolini, desde Gardone, lo siguiente:

"El trágico destino de Eleonora Duse no podía terminar más trágicamente. Lejos de Italia, el más italiano de los corazones se extinguió. [illegible] será compartido por todos los italianos".

El señor Mussolini contestó que ya había impartido órdenes para que fuera cumplido lo solicitado por D'Annunzio.

La cuestión del petróleo

MADRID, abril 24, (U. Press). — El profesor Barcia excita a los publicistas de la prensa española a que se ocupen de la cuestión del petróleo en los Estados Unidos y Méjico.

WASHINGTON, abril 24 (Especial) — Accediendo a un pedido formulado por el Senado, el presidente Coolidge hizo entregar a la Cámara Alta copias de la correspondencia que el Departamento de Estado sostuvo después del 4 de marzo de 1921 sobre concesiones petroleras con diversos gobiernos extranjeros.

La correspondencia se refiere a Persia, los Países Bajos, Gran Bretaña y los territorios administrados por mandatos de la Liga de las Naciones.

En carta separada, el secretario de Estado, Mr. Hughes, anuncia que el actual gobierno no tuvo ninguna correspondencia de esa índole con los gobiernos de la Argentina y de Venezuela.

Las manifestaciones de Lloyd George provocan inquietud

LONDRES, abril 24. (United Press). — Los círculos políticos británicos se sienten un tanto inquietos ante las manifestaciones hechas ayer por Lloyd George en su discurso pronunciado en Laindarfechan aludiendo a las declaraciones del primer ministro Macdonald en York.

Sir Kingsley Wood, miembro del parlamento, escribiendo en el "Wesleyan Methodist", dice al respecto: "Es como para predecir una división vital a ocurrir dentro de poco debido al sentimiento de los liberales para con los laboristas".

Por su parte, J. A. Spender, declara en la "Westminster Gazette" que el gobierno necesita el apoyo diario de cuando menos 60 liberales para liberarse de los ataques, y MacDonald "puede estar seguro de que hay bastantes liberales que le retirarán su apoyo y soportar sus consecuencias".

La catástrofe de Bellinzona

BERLIN, abril 24. (United Press). — Confírmase que en la catástrofe ferroviaria habida ayer en Bellinzona, murió Helfferich. Como no se tienen noticias de su esposa y su señora madre, se cree que ambas hayan fallecido también.

El rey Alfonso visitará Barcelona

MADRID, abril 24. (Especial). — Se afirma que los soberanos irán a Barcelona a visitar su nuevo palacio en la primera quincena de mayo.

Irán acompañados del cuerpo de Alabarderos y la Escolta Real, y tomarán posesión de la mansión regia que les ha sido regalada por el pueblo de Barcelona.

El acto revestirá la mayor solemnidad posible, demostrando los soberanos su agradecimiento por la atención de que les hace objeto el pueblo barcelonés.

El estreno de la ópera "Nerone"

MILAN, abril 24 (United Press). — Para facilitar los ensayos de la ópera "Nerone", del maestro Boito, se suspendieron, en el teatro Scala, las funciones de la temporada, pues el maestro Toscanini quiere dedicar el mayor tiempo posible a los ensayos y preparativos generales.

El estreno de la ópera se fijó para el 29 del corriente, aun cuando es posible que pueda haber una postergación.

El domingo próximo habrá una audición privada para los miembros de la prensa.

El edificio del parlamento Irlandés

ROMA, abril 24, (United Press). — Dos miembros del parlamento Irlandés inspeccionaron los edificios de la cámara y sus diversas instalaciones a fin de tener en cuenta sus observaciones en la construcción del nuevo edificio del parlamento de Dublín.

El informe de los peritos

BRUSELAS, abril 24 (Especial). — "L'Independance Belge", órgano semioficial, dice que el Gobierno belga contestará a la Comisión de Reparaciones aceptando el informe de los peritos.

El viaje de los soberanos italianos a España

MADRID, abril 24, (U. Press). — Se ha informado oficialmente que los reyes de Italia en su anunciado viaje a España visitarán Valencia, Barcelona y Madrid y recorrerán las reales posesiones de Aranjuez, el Escorial y Toledo.

Reunión de sociedades agrarias

ZARAGOZA, abril 24, (U. Press). — El domingo próximo se reunirán las entidades agrarias de Aragón, Rioja, Navarra y Lérida para oponerse a las peticiones formuladas por los fabricantes de harinas y conseguir bonos de exportación de trigo.

El tratado comercial entre España e Inglaterra

MADRID, abril 24 (United Pr.). — Ratificóse el tratado de comercio anglo-español.

Compra de trigo ruso

ROMA, abril 24, (U. Press). — Un mensaje de Helsingford dice que en los últimos días se terminaron importantes contratos entre el delegado ruso Krassin y varios importadores italianos, figurando entre ellos uno para la compra por los italianos de 32.000 quintales de trigo.

Ministro Guatemalteco en Madrid

MADRID, abril 24, (U. Press). — El "A. B. C." tributa elogios al nuevo ministro de Guatemala en España, señor Adrián Recinos, un buen amigo de la madre patria considerado como uno de los más eminentes hombres de la América Central.

Información local de última hora

Se instalará una usina desmotadora de algodón en la colonia Sáenz Peña

Regresaron hoy del Chaco el director general de Enseñanza Agrícola, ingeniero Alejandro Botto, el señor Ernesto Tutt especialista en comercio de algodón y N. Winters experto en enfermedades del algodonero que fueron al referido territorio a dirigir a los productores argentinos en carácter de peritos asesores en las cuestiones algodoneras.

Una vez que dichos técnicos hayan ordenado el plan de trabajos a desarrollar, regresarán al Chaco radicándose en la estación algodonera de Sáenz Peña donde instalarán un laboratorio de observación para es[illegible] vegetación de los algodoneros.

En compañía de la misión irán el jefe de la estación algodonera señor Germán J. Silva y los ingenieros Alberto C. Muelo e Isidro Pastor.

La dirección de la Enseñanza Agrícola ha ordenado la preparación de planos y la adquisición de los materiales necesarios para la instalación de una usina desmotadora de algodón, que venga a completar definitivamente el funcionamiento de dicho establecimiento de enseñanza práctica.

Otro sumario municipal resuelto

El intendente municipal ha dictado esta tarde un decreto, resolviendo el sumario instruído en la circunscripción segunda de la Inspección General, con motivo de faltas de disciplina denunciadas en la misma.

Luego de analizar detalladamente las constancias que obran en el sumario, concluye el decreto citado disponiendo sea separado del cargo de oficial primero de aquella dependencia, al señor Benjamín Haymes Biedma, y se apercibe a los empleados Carlos del Castillo y Luis Benoit.

Diferencias de haberes del Magisterio

En cumplimiento de órdenes emanadas del Ministerio de Hacienda, la Tesorería General entregó al Consejo Nacional de Educación 400.000 pesos moneda nacional, a cuenta de las diferencias de haberes por el mes de enero último, del magisterio en la capital, provincias y territorios nacionales.

Durante el transcurso de la actual semana, el Consejo recibió con igual destino la suma de 1.014.000 pesos moneda nacional.

El estudio de los diplomas de los diputados electos

INEXPLICABLE LENTITUD DE LA COMISION PROVISORIA DE PODERES DE LA CAMARA

Contrariamente a lo anunciado, la comisión provisoria de poderes de la Cámara, que tiene a su cargo el estudio de los diplomas de los diputados últimamente electos, no se reunió esta tarde, informándose que lo hará mañana, a la hora de costumbre.

Hace ya catorce días que la comisión está en funciones, y no se sabe aún cuando se expedirá, pues desarrolla su labor con una lentitud inexplicable.

En cada reunión que celebra resuelve solicitar nuevos informes y antecedentes a las diversas juntas escrutadoras que, una vez remitidos, motivan la aclaración de otros puntos, embarcándose en la averiguación de cosas insignificantes, que no interesan a nadie, y que no pueden afectar la validez o invalidez de una elección.

Por otra parte, hay ya conciencia formada sobre la legalidad de cada uno de los diplomas presentados a su estudio, y la Cámara tiene que constituirse dentro de la mayor brevedad para que pueda iniciar sus sesiones ordinarias en la fecha señala por la Constitución.

Se adjudicaron esta tarde los premios del concurso agrícola instituído por el Ferrocarril Central Argentino

Discurso del presidente del directorio londinense

NOMINA DE LOS PREMIADOS

Como se anunció oportunamente, esta tarde, a las 16 horas, llevóse a cabo en los salones del restaurant del Retiro (Central Argentino) el acto de la distribución de premios a los agricultores agraciados en el primer concurso de trigo y lino para la provincia de Santiago del Estero, organizado por la sección Fomento Rural, de la citada empresa, que funciona bajo la inteligente dirección del ingeniero Hugo Miatello.

Ante una numerosa concurrencia, entre la que figuraba el ministro interino de Agricultura y otros funcionarios, el presidente del directorio londinense del Central Argentino, sir Joseph White Todd, abrió el acto, pronunciando el discurso que a continuación transcribimos:

Excelentísimo señor ministro:
Señores:

En febrero de 1891, es decir, hace 33 años, tuve el honor de inaugurar la línea férrea de Suncha es a Tucumán.

Desde aquel año he vuelto a recorrerla por cuarta vez y regreso satisfecho al observar el cambio completo producido en esa región, entonces completamente despoblada y sin cultivo alguno, ahora llena de movimiento y animación que le dan sus habitantes entregados a la labor de la tierra, cuyos frutos se presentan magníficos a la vista del viajero.

Es, pues, muy grato para mí, que las circunstancias felices del momento me permitan presidir esta fiesta del trabajo, en la que se hallan reunidos los primeros "pionners" del progreso agrícola de la nueva zona del sud de la provincia de Santiago del Estero.

La acción del fomento en pro de la colonización santiagueña, iniciada hace pocos años, comienza a dar los resultados esperados y con verdadera satisfacción podemos contemplar aquí los primeros frutos de nuestra obra común.

Del período experimental se ha pasado al de la práctica efectiva.

El área cultivada con trigo y lino en la zona de referencia ha sido hasta ayer, casi nula, en donde no hay riego, y en 1923 se aproximó a las 10.000 hectáreas. En los distritos del sud se encuentran ya establecidas más de 200 familias de colonos.

Los productos que se exhiben aquí son de primer orden, como lo comprueban los pesos hectolítricos de los trigos y sus porcentajes en glutón, lo que quiere decir que son trigos "fuertes", especie es para la panificación y están en condiciones de compararse y competir con los demás de las otras zonas trigueras; condiciones superlativas también reunen los linos producidos.

En nombre de la empresa y en el mío propio felicito calurosamente a los colonos que han conquistado tan merecidas distinciones en el primer concurso de trigo y lino que realizamos.

Agradezco al jurado su valiosa cooperación al expedirse con su especial competencia y buena voluntad e nla adjudicación de los premios en este certamen.

Esta empresa continuará fomentando, como hasta ahora, por intermedio de su departamento rural, la colonización en la zona santiagueña de su influencia y a tal efecto, está resuelta ya la realización del segundo concurso de trigo y lino; repartirá semillas para cultivos nuevos, aconsejará sobre el terreno a los colonos y acordará facilidades de transporte.

Además, la chacra experimental de Yacanas, cuya fundación, hace años, tuve oportunidad de indicar, y cuyos resultados eficientes e innegables se han evidenciado más de una vez en la zona de su actuación, con el fin de que constituya una escuela eminentemente práctica, regional y de enseñanza inmediata, será trasladada más al sud, según hemos resuelto, para que esté más cerca de los colonos, más en contacto con ellos y quede ubicada en el foco de la colonización que nace.

Para demostrar que la empresa que dirijo hará una obra aún más real y efectiva, vamos a iniciar, sin fines de lucro y únicamente a título de fomento, un ensayo de colonización en pequeña escala, que ampliaremos según los resultados lo consientan.

Agradezco al excelentísimo señor ministro de Agricultura, a las autoridades de la alta banca e instituciones rurales y comerciales, el habernos honrado con su presencia en este acto, prestándole, con ella, importancia y prestigio.

Y vosotros, agricultores y colonizadores, perseverad en el trabajo agrícola, que es el más noble; escuchad y practicad las instrucciones que os dictamos, basadas en la experiencia y tened la seguridad de que para secundaros estamos siempre bien dispuestos.

Tengo mucha fe en el progreso de la nueva zona santiagueña, habiendo podido observar, con placer, en mi reciente jira, la gran fertilidad de sus tierras.

Al augurar un hermoso y firme porvenir a dicha zona, os deseo a vosotros, colonos, mucha prosperidad y bienestar, y así, todos unidos, cada uno en su esfera de acción, contribuiremos al engrandecimiento de este noble y hospitalario país, para quien reitero nuevamente mi amistad y simpatía.

Acto seguido, y después de un breve discurso, el ministro interino de Agricultura procedió a entregar los premios a los agricultores agraciados. Luego se sirvió un "lunch" a la concurrencia.

La nómina de los participantes en el concurso sobre quienes recayeron las recompensas establecidas, es la siguiente:

Los colonos que obtuvieron los premios campeón

Francisco Ceccotti, de Palo Negro, premio Campeón, medalla de oro, por trigo Barletta; José Pérez, de Selva, colonia La Victoria, premio Campeón, medalla de oro por lino; Luis M. Giorgis, de Palo Negro, primer premio, medalla de plata, por trigo Barletta; Bolcato Hermanos, de Malbrán, primer premio, medalla de plata, por lino; Isidoro Marchi, de Malbrán, segundo premio, medalla de bronce, por trigo Barletta; Desiderio Ferreyra, de Selva, segundo premio, medalla de bronce, por lino; Colombero e hijos, de Palo Negro, tercer premio por trigo Barletta y lino; menciones honoríficos por trigo Barletta: Juan Sen, de Selva, y Mateo Assone, y José Marini, de Palo Negro; Bolcato Hermanos, de Malbrán, mención honorífico, por trigo Universal; Felipe Peyrade, de Malbrán, mención honorífica, por trigo Favorito; menciones honoríficas, por lino, Antonio Vicens, Sebastián Devis, Antolioni Hermanos José Grossem, Pottinati y Conforti, Cire y Ribot, Segundo Acuña y Jaime Montiel, de Selva; Santiago Pautasso y Julio Mathieu, de Palo Negro, y Tonicle Hermanos, de Malbrán.

La concurrencia que, como ya dijimos, era muy numerosa, estaba formada por las siguientes personas:

Presidente del Directorio en Londres del F. C. C. A., sir Joseph White Todd; presidente del Directorio local, doctor José A. Frías; director y gerente, Mr. Howard Williams; directores, ingeniero Atanasio Iturbe y Samuel Tale Pearson; secretario del Directorio local, Mr. Geo P. Newell; ayudantes del gerente, Felipe C. Lynch, A. E. Weiss y C. E. W. Duley, gerente de Tráfico, Mr. Ronald Laslie, ingeniero en jefe, Mr. Ralph Kirby; contador general, Mr. John A. Meelboom, ingeniero jefe mecánico, Mr. M. F. Ryan; superintendente de Almacenes, Mr. G. E. A. Johnson; jefe del departamento de Fomento Rural, ingeniero agrónomo Hugo Miatello (hijo); jefe del departamento de Publicidad, Mr. Harold Torre; abogados de la empresa, doctores Luis Lagos García, Pedro F. Agote y Víctor M. López.

Presidentes y directores de los Bancos de la Nación e Hipotecario Nacional; presidentes de las Bolsas de Comercio y Cereales de ésta; presidente y gerente de la Sociedad Rural Argentina; presidentes del Mercado de Cereales a Término y de la Cámara Arbitral de Cereales; presidentes de la Bolsa de Comercio y Sociedad Rural de Rosario, gerentes de los Bancos de Londres y América del Sud, Británico, Boston, National City Bank, Italia y Río de la Plata, Nuevo Banco Italiano, Italo Belga, Francés e Italiano para la América del Sud, Español y Francés del Río de la Plata, Alemán Transatlántico, Germánico, Holandés, del Canadá, del Azul, de Córdoba, Argentino Uruguayo, Supervielle.

Presidentes de los directorios locales y gerentes de los ferrocarriles Sud, Oeste, Pacífico, Central Córdoba, Central Buenos Aires, Estado, Rosario a Puerto Belgrano, Compañía Gral. Provincia de Buenos Aires, Provincial de Santa Fe y Midland.

Colonizadores doctor José Camilo Crotto, doctores Rafael y Marcelino Herrera Vegas, Félix Daverede, doctor Edmundo Puccinelli, Gabriel Lagleyze, San Miguel Hermanos, [illegible] Carlos H. Bassi, ingeniero Antonio C. Devoto, Juan Layssen, Luis Eo, Weisburd y Compañía, Antonio Escoda, Ernesto Carranza.

Propietarios de campos e interesados: Carlos Alfredo Tornquist, Enrique Santamarina, doctor Gregorio Aráoz Alfaro, doctor Julián Frers, doctor Enrique Uriburu, doctor Arturo Bouquet, Alberto Blaquier, doctor Horacio Calderón, doctor Manuel Moyano, Guillermo J. White, agregado comercial de la embajada norteamericana, Mr. G. Stuart Brady, agregados comerciales de las legaciones de Alemania y del Japón, doctor N. Stichel y J. Ischiy; doctor Gaetano Colleoni, sucesión M. Crousellas, Antonio López Agrello, Juan Balbi, Carlos Núñez Monasterio, doctor Antonio B. Toledo, Francisco Palacios Costa, ingeniero Esteban Carbone, Angel N. Rolla, Ramón y Nicolás del Sel, doctor Carlos Girio, ingeniero Rómulo Otamendi, Bartolomé Costa, ingeniero Isidro Pastor, doctor Alejandro Gancedo, Bernardo A. Cicione, S. Pelerini, Gerardo Wirsch, Arnaldo Arabenety, Esteban Barón, Mariano Gradin, Emilio Vernet Basualdo, G. M. Pavía, Juan Casela, Eufrasio Costa, Pedro Cazalet, Juan Daugarou, Ehmidio Costa, E. Lescure, Samuel Malbrán, Justo González Acha, Moisés J. Méndez, Francisco I. Monasterio, Bonadeo Hermanos, H. Beltsauser.

La comisión que adjudicó los premios, presidida por Lord Joseph White Todd, en el acto de esta tarde

2.ª EDICION

SE TRIBUTARA UN HOMENAJE A LA MEMORIA DE LA SEÑORA HELENA LARROQUE DE ROFFO

La Asociación Cultural de Villa del Parque, Devoto y Talar, realizará el sábado 26, a las 16 horas en el local de la Biblioteca Antonio Devoto, la inauguración de los trabajos correspondientes al ciclo del año en curso, con un acto en homenaje a la memoria de la señora Helena Larroque de Roffo. Se ha combinado con tal motivo un excelente programa, que se iniciará con una invocación a cargo de la niña Aurelia Laporte, siguiendo luego el discurso oficial a cargo del presidente de la Asociación doctor Lorenzo E. Lucena.

A continuación la señora Amalia Rimoldi de Schvartzman, ejecutará en el piano la Op 48 de Chopin; la señora Elba D. de Costa cantará acompañada por el profesor señor Guido Capocci, el Ave María de Mercadante; la señorita Martha E. Bordeu, recitará unas poesías de Amado Nervo; la señorita Rosa Borea interpretará en el arpa La source e Improvitación y el señor Alberto Schvartzman, ejecutará en el violín Traumerci de Schuman. Clausurará el acto con un discurso la doctora señorita Sara Justo y la recitación de una poesía escrita expresamente por el señor Rodolfo Fausto Rodríguez, titulada "In memoriam" que será declamada por la señorita María Matilde Cisneros.

Han sido invitados especialmente, el decano de la Facultad de Medicina, rector de la Universidad, las socias de la Liga Argentina de lucha contra el Cáncer y los socios del Consejo Nacional de Mujeres.

DIPLOMATICAS

Nuevo secretario de legación en Centro América—

Por decreto dictado en la fecha, el Poder Ejecutivo ha resuelto el traslado del secretario de legación señor Pizarro Lastra, desde La Paz, donde ejercía esas funciones a Centro América.

Puerto de ultramar en Gualeguaychú

La Dirección General de Navegación y Puertos se avocará en breve el estudio de un proyecto tendiente a convertir al actual puerto de cabotaje de Gualeguaychú, en puerto de ultramar, para lo cual se efectuarán una serie de trabajos, cuyo costo aproximado se estima en diez millones de pesos.

Jiras de observación del profesor Porcher

El profesor francés Porcher, contratado para dictar conferencias sobre los productos lácteos en Buenos Aires, ha iniciado esta mañana, en unión del ingeniero Pimental y doctores Anza y Stefanelli, sus jiras de observación el establecimiento "La Granja Blanca", visitando los distintos compartimentos y prestando preferente atención a lo pertinente a la elaboración de manteca, leche condensada, dulce de leches y caramelos.

El profesor Porcher le consagró mayor interés a la forma de recepción de la creme que llega de la campaña, habiendo hecho anotaciones pertinentes.

La visita fué minuciosa y comprendió todas las dependencias de la mencionada fábrica.

Durante la tarde, el profesor y su acompañante fueron a la estación Caballito, para presenciar la llegada de los trenes lecheros, y terminaron la jira acudiendo a los laboratorios de la Asistencia Pública.

Aplicación de la ley de jubilaciones 11289

Varios delegados de la Sociedad de Fabricantes de Muebles y Carpintería, presididos por el señor Thompson, se entrevistaron esta tarde con el presidente de la República para exponerle la situación que les crearía el movimiento huelguista con que amenaza la U. S. A., en el caso de aplicarse la ley 11.289, sobre jubilaciones de distintos gremios.

—Además, fueron recibidos por dicho mandatario los delegados de la Federación Marítima, quienes reiteraron su declaración de que irían a la huelga cuando se hicieran efectivos los descuentos que establece la legislación de referencia.

Por otra parte, formularon quejas sobre el proceder de las autoridades en el conflicto del vapor "Asturiano", manifestando que habían sido parciales.

Respecto del asunto de la ley, el presidente hizo manifestaciones análogas a las que hiciera en otras oportunidades, es decir, que no entra en sus atribuciones el suspender su aplicación, y, en lo tocante al conflicto, prometió tomar las medidas del caso para establecer claramente los hechos.

Los diplomas de Córdoba y su nulidad

El diputado José María Martínez, que viene estudiando con todo detenimiento la documentación relacionada con la elección de Córdoba, ha compilado pruebas suficientes no sólo para demostrar la nulidad de fondo que acusa ese acto electoral, sino también sus vicios de forma.

En las actas se acusan irregularidades comprobadas en contra del cumplimiento de la ley y de sus disposiciones expresas.

Ubicación de la nueva estación del F. C. C. A. en Rosario

Plano general de la estación de pasajeros. - Las obras han sido presupuestadas en 20.668.500 $

La empresa del Ferrocarril Central Argentino ha presentado a la Dirección General de Ferrocarriles un plano general de ubicación de la estación de pasajeros, playas de clasificación con la desviación de la línea principal a Tucumán y empalmes y doble vía con empalmes en la línea del antiguo Ferrocarril Santafecino entre Casilla señales número 12 y número 9.

El proyecto se presenta en forma incompleta, pues no se adjuntan los perfiles generales que indiquen las modificaciones a introducirse en la altimetría de los accesos, ni el plano de todos los terrenos a expropiar; y por otra parte, el presupuesto es, dada la forma global, lo que hará difícil el análisis de cada partida.

Las obras comprenden, la supresión del paso a nivel de la Avenida Alberdi mediante tres puentes, uno destinado a la doble vía del servicio de pasajeros, los cuales se elevarán a 6.40 metros del nivel actual y correrán luego en terraplén hasta la calle Suipacha para empalmar con las vías de entrada a la estación proyectada sobre la calle Rivadavia.

Los otros dos puentes destinados a vías desarga, se levantarán alrededor de tres metros sobre el nivel actual y para permitir el tráfico urbano la empresa proyecta rebajar 3 metros el nivel de la Avenida Alberdi, reduciendo a la vez el ancho de la misma a unos 20 metros, en lugar de los 35 que tiene actualmente.

En conjunto las obras se presupuestan en 20.668.500 pesos.

INTERVENCION NACIONAL EN TUCUMAN

De acuerdo con lo que dispone un decreto del Poder Ejecutivo, el Ministerio de Hacienda, por intermedio de la Tesorería General, giró al interventor nacional en Tucumán pesos 40.000 moneda nacional, destinados a la liquidación de los gastos y haberes del personal de la misión federal a su cargo por el mes de abril en curso.

Conferencia en el Ateneo Hispanoamericano

Mañana 25, a las 21 horas, en el salón de actos públicos de esta institución, Rivadavia 1906 tendrá lugar la inauguración de las actividades intelectuales del año, con una conferencia del eminente filólogo y profesor doctor D. Agustín Millares.

El conferencista será presentado por el presidente del Ateneo doctor D. José León Suárez quien hará entrega de los diplomas de socios correspondientes a los publicistas doctores Clemente Palma y Ezequiel Ubatuba que también harán uso de la palabra.

Al acto asistirá el cuerpo diplomático ibero-americano que ha sido especialmente invitado.

Asistencia Pública

Lucha antituberculosa—

Esta sección que constituye una de las actividades destacables en la actual Dirección General de la Asistencia Pública, durante el curso de la semana pasada, ha realizado la siguiente labor:

Se atendieron a 1200 enfermos en los consultorios externos que funcionan anexos a los hospitales Tornú, Muñiz y los cinco dispensarios antituberculosos.

En sus domicilios y por no poder concurrir a los consultorios se atendieron a 90.

Las enfermeras visitadoras de la Cruz Roja Argentina que colaboran en esta lucha a cargo de la Asistencia Pública, efectuaron 120 visitas a diversos hogares infectados, en cada uno de los cuales ejercieron su caritativa función de consejo y contralor.

Complementando esta labor se distribuyeron 1500 raciones alimenticias compuestas de abundantes porciones de pan, leche y huevos.

Baños públicos—

Los establecimientos de baños gratuitos con que cuenta la Asistencia Pública han elevado a la superioridad su informe semanal, en el que dan cuenta del movimiento experimentado con los datos siguientes:

Concurrieron durante la semana 24.300 bañistas distribuídos así: Calle French, 2300 hombres y 1000 mujeres; calle Córdoba, 3800 hombres y 500 mujeres y calle Caseros, 7900 hombres y 5300 mujeres.

Lucha antivenérea—

En el desempeño de este cometido la Asistencia Pública, por medio de sus distintos dispensarios atendió durante la semana 400 enfermos que concurrieron por primera vez, se efectuaron además 10.000 curaciones.

Sociedades anónimas

Por intermedio del Ministerio de Justicia, el Poder Ejecutivo autorizó para funcionar como anónima a la sociedad Silvio Morino, Compañía Limitada de Dulces y Conservas.

—Fueron aprobadas las reformas introducidas en los estatutos de la Sociedad Benegas Hermanos y Compañía Limitada, Sociedad Anónima Industrial y Comercial.

Jubilaciones y Pensiones Civiles

El Poder Ejecutivo, por decreto de la fecha, acordó las siguientes jubilaciones civiles:

A don Carlos E. Krebs, profesor del Colegio Nacional de Catamarca; a la señora Armendina Amaya de Carrera, viuda del ex jubilado, Jesús Carrera; a María Terán de Larre Fraga, directora de la Escuela 9 del Consejo Escolar 15; Jorge Ignacio Marañón, jefe de sección del Ministerio de Agricultura; Francisco Javier Pizarro, ex empleado de la Casa de Moneda y a don Jerónimo Luis Manchi, director de la Escuela 15 del Consejo Escolar 17.

La segunda Exposición de la Granja

ULTIMANSE LOS PREPARATIVOS PARA SU REALIZACION

De acuerdo con lo que hemos venido anunciando, del 3 al 11 del mes entrante se llevará a cabo en Palermo, la segunda gran Exposición de Granja y Concurso de Vacas Lecheras organizados por la Sociedad Rural Argentina. Como se sabe al certámen de este año, se ha agregado la exposición feria de semillas seleccionadas, la que ha de llamar sin duda la atención de todos los agricultores por la calidad de las semillas seleccionadas que se exhibirán.

La Sociedad Rural Argentina ha dado a conocer los detalles relativos a la fecha de entrada de los animales que se presentarán al certamen. Se ha resuelto que las aves entrarán al local del 26 al 29 de este mes hasta mediodía. Los porcinos que van al lazareto para tuberculinizar del 22 al 26 a mediodía; los demás porcinos, entrarán al ocal del 28 al 30 hasta mediodía. Los ejemplares lecheros que fiugurarán en el concurso respectivo, deben estar en el local el 1o. de mayo a las 8 horas sin excepción. Otros ejemplares vacunos concurrentes, del 28 de abril al 1o. de mayo a las 8 horas. Los caninos y felinos entrarán del 1o. al 4 de mayo hasta las 8 horas improrrogablemente.

En cuanto a los jurados, darán principio a su tarea, los que clasificarán las aves, el día martes 29 a las 14 horas continuando el miércoles 30. Los jueces para vacuños y equinos, trabajarán el 1o. de mayo a las 10 horas. Con referencia a los porcinos, los jueces trabajarán en distintas fechas, así la raza Berkshire será juzgada el 1o. de mayo a las 10 horas continuando a las 14 del mismo día. La raza Poland China, será clasificada el día siguiente a las 10 horas. Finalmente la Durec Jersey, el 2 de mayo a las 14 horas. En cuanto a los caninos y felinos serán examinados el 4 de mayo a las 10 horas.

Respecto a la parte más numerosa de la exposición, la de Productos de Granja, se ha resuelto que la clasificación se efectúe el 1o. de mayo a las 10 horas y continuará los días siguientes, suponiéndose que se terminará para el día 3 a las 12 horas.

Han quedado establecidas también las fechas para los remates, los bovinos entrarán en subasta el lunes 5 de mayo, a las 10 horas; los porcinos el mismo día a las 14.30 horas continuando al siguiente.

Las aves empezarán a rematarse el martes 6 a las 10 horas, continuándose los demás días hasta terminar. Los caninos serán vendidos el día 5 a las 14.30 horas.

Reina tiempo bueno en todo el país

Según lo expresa el informe de la Oficina Meteorológica Argentina, reina tiempo bueno en toda la República, prevaleciendo la temperatura fría. Soplan vientos suaves del sur y sureste, en el este del país, y vientos suaves del rumbo norte en las demás partes. La temperatura permanece baja y casi estacionaria, estando bajo la normal en todas ls zonas. La presión ha subido un poco, en Buenos Aires. En las demás partes ha bajado.

Han caído ligeras lluvias en Mendoza.

Territorios Nacionales

La Tesorería General de la Nación giró el importe de las planillas de haberes y gastos por el mes de marzo último, de las gobernaciones de Formosa, Chaco y Tierra del Fuego.

—A la cárcel del Chaco le fueron girados 7596 pesos moneda nacional, en concepto de sueldos y gastos por el mismo mes.

—De acuerdo con lo que dispone el Anexo K de la ley de presupuesto número 11.260, el Departamnto de Hacienda giró a la gobernación de Tierra del Fuego, 17.605 pesos moneda nacional, total de los haberes y gastos por el mes de febrero de 1916, en razón de que la planilla respectiva pasó a ejercicios vencidos.

Aduana de Posadas—

La Tesorería General giró a la administración de la Aduana de Posadas 10.000 pesos moneda nacional, suma que deberá abonar a la señora Petrona Cano de Parma, en concepto de subsidio, de acuerdo con lo que dispone la ley número 11.258.

Juzgado de Gaimán—

Dióse a conocer un decreto del Ministerio de Justicia, nombrando juez de paz y encargado del registro civil titular provisional de Gaiman (Chubut), al señor Domingo Lardani, en reemplazo del señor Leonardo Roberto, cuya renuncia fué aceptada en la fecha.

Administración Nacional

Imprenta de la Penitenciaría—

Nombróse subregente de la imprenta de los boletines de la Penitenciaría Nacional, al actual corrector señor Ernesto Zamudio, en reemplazo del señor Abraham Pedro Ferrari, cuya renuncia aceptóse.

Oficina Química de San Juan—

El Poder Ejecutivo aceptó la renuncia presentada por el ayudante químico de la Oficina Química Nacional de la ciudad de San Juan, señor Raúl Ferramola.

Infracción a la ley de impuestos internos—

A la sucesión Rodríguez Larreta le fueron entregados por el Ministerio de Hacienda $ 25.425 m|n., a cuenta de la participación que le acordó el P. E., por haber denunciado varias infracciones a la ley de impuestos internos.

Liquidación de suministros—

Por varios artículos provistos a la administración nacional, la Sociedad Anónima de Valores Industriales percibió del departamento de Hacienda $ 10,587 m|n.

Biblioteca Sarmiento de Santiago del Estero—

A la orden del presidente de la Sociedad Biblioteca Sarmiento, de la ciudad de Santiago del Estero y del ingeniero José S. Grasso, el departamento de Hacienda giró en la fecha $ 30.000 m|n., para las obras de construcción del edificio destinado a aquella biblioteca pública.

Tierras fiscales—

El presidente de la República firmó varios decretos del Ministerio de Agricultura, declarando cumplidas las obligaciones de colonos residentes en los territorios.

Licencias concedidas—

El departamento de Justicia concedió licencia, con goce de sueldo, al médico de la cárcel de Tierra del Fuego, doctor Luis Nocetti.

Esta tarde fué inaugurada la nueva imprenta del Congreso

Asistieron al acto numerosos legisladores

Conforme estaba anunciado esta tarde poco después de las 17, se realizó la inauguración oficial de la imprenta del Congreso, instalada en el subsuelo del edificio de la Cámara sobre la calle Pozos.

Al acto concurrieron las autoridades de ambas cámaras, numerosos senadores y diputados y un grupo de periodistas.

Reunidos los asistentes en la sala de la rotativa, el secretario de la Cámara, doctor Carlos González Bonorino, autor de la interesante iniciativa, usó de la palabra, reseñando la forma en que se desarrolló la imprenta que, hace pocos años, era un pequeño taller en donde se hacían publicaciones de poca importancia.

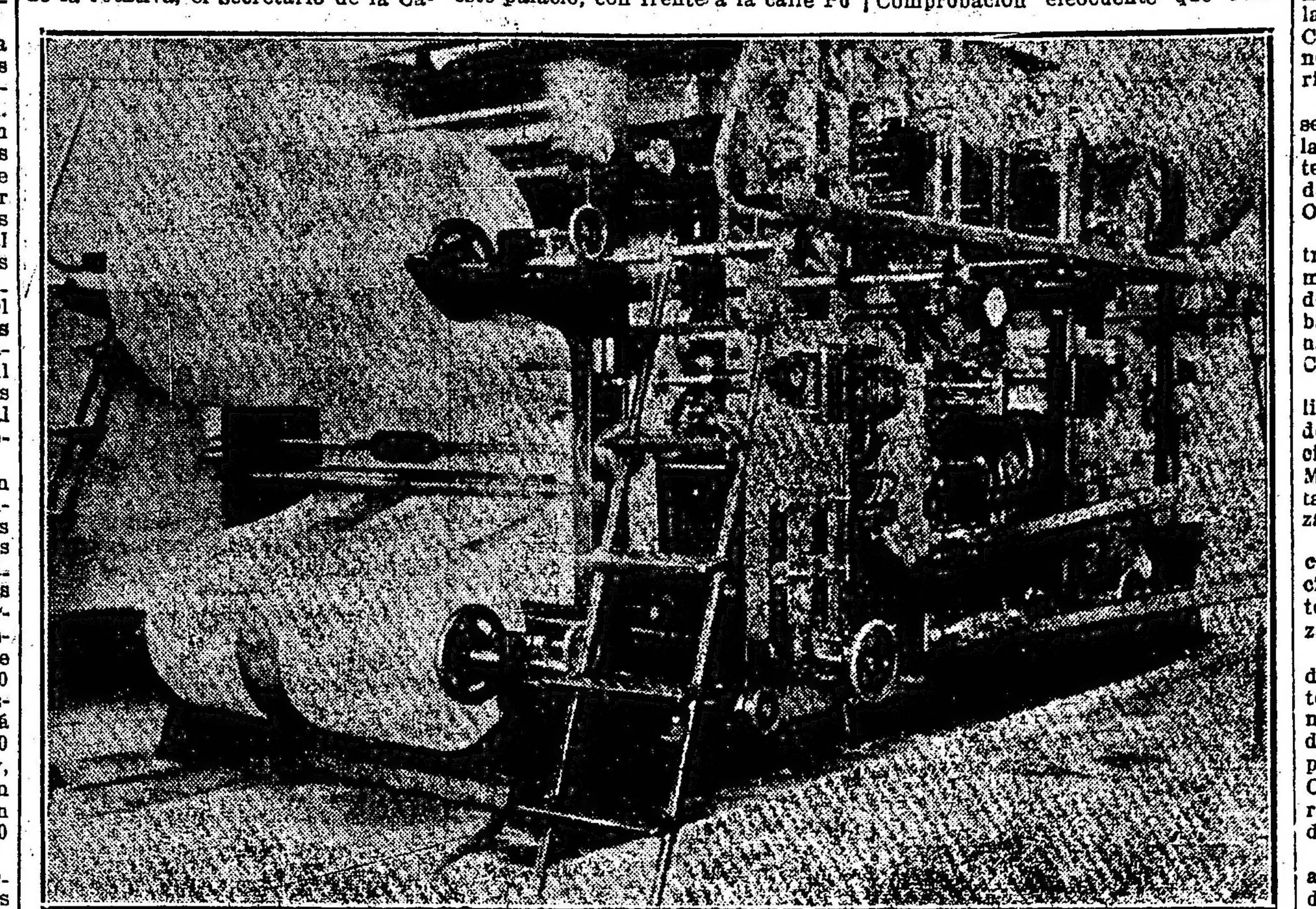

La nueva rotativa que imprimirá los diarios de sesiones

"La imprenta del Congreso—dijo más o menos el doctor Bonorino — instalada y funcionando, es ya una realidad. Los elementos gráficos adquiridos en nuestras etapas, constituyen hoy un conjunto moderno y eficiente. Con él, se liberan en absoluto nuestras publicaciones, de la industria particular que demandó millón y medio de pesos en un quinquenio. Será posible ejecutar en adelante y en toda su amplitud los trabajos requeridos por ambas Cámaras y aún otros de la administración con grandes ventajas de costo y rendimiento.

Iniciaremos la obra bastante retardada de reimprimir la labor parlamentaria de 40 períodos, cuyas versiones impresas, hace largo tiempo se agotaron y de su falta notoria reclaman el legislador y nuestros centros culturales. La reproducción completa de ese verdadero monumento legislativo fuera de la casa exigiría millones de pesos. En series periódicas trabajando en los recesos, con el mínimum de gasto, ese trabajo puede realizarse en la imprenta del Congreso.

Del estudio de cifras comparativas y demás factores que han debido consultarse — agregó el orador— persiguiendo la mayor difusión de los debates y antecedentes parlamentarios surgió la iniciativa de la imprenta propia, gestionándose del P. E. la construcción del local adecuado, en el subsuelo de los jardines de este palacio, con frente a la calle Pozos. Simultaneamente resolvióse la adquisición paulatina del material de imprenta necesario, utilizándose sobrantes y economías que pudieran emplearse, dentro de los recursos ordinarios del presupuesto de la Cámara. Dióse comienzo durante la presidencia del doctor Fernando Saguier, adquiriéndose una minerva para pequeñas obras, continuando en la de don Arturo Goyeneche con las primeras máquinas de componer, taller de encuadernación, dorados, timbrados y rallados que permiteiron imprimir volúmenes y órdenes del día con considerable disminución en el costo de esa parte de los trabajos.

Debía resolverse el problema principal de imprimir el Diario de Sesiones y éste ha correspondido a la actual presidencia, disponiendo la contratación de linotipos en cantidad, de la rotativa fabricada en Alemania con su anexo de exteriotipía y las características especiales del trabajo a que está destinada. Se incorporaron también nuevas planas automáticas y otros elementos complementarios de último modelo, con todo lo cual se logrará el áximum de rendimiento en el personal empleado y la seguridad de repartir impreso y terminado el boletín de sesiones, en las primeras horas de la mañana.

La ley de Presupuesto vigente autorizó una partida de cien mil pesos para maquinarias (por una sola vez). El material propio instalado representa quinientos mil pesos totalmente cubiertos. Con ese equipo quedarán garantizadas las actuales y futuras publicaciones del Congreso.

Cálculos prolijos y razonables demuestran que la suma invertida en estas adquisiciones se rescatará con las diferencias resultantes de menor costo en los trabajos de tres años. Comprobación elocuente que resume y explica lo impostergable de esta solución.

Después de otras consideraciones, el doctor Bonorino terminó diciendo:

"Tales son, breve y sencillamente expuestos los hechos relacionados con una iniciativa a cuya finalidad también he propendido, cumpliendo un deber de funcionario al secundarla con mi modesto esfuerzo".

Acallados los aplausos con que fueron recibidas las últimas palabras del orador, el presidente luego de hacer resaltar la importancia de lao bra, puso en marcha la rotativa quedando así inaugurada oficialmente la imprenta en donde se imprimirán los debates del Parlamento y las leyes de la Nación.

El establecimiento inaugurado comprende talleres de linotipos, rotativa, encuadernación y tipografía, todo montado de acuerdo con los últimos adelantos de la industria y en condiciones de hacer un servicio rápido.

En lo sucesivo los Diarios de Sesiones de la Cámara y del Senado, como así mismo, todas las publicaciones de ambos cuerpos, se harán en la imprenta oficial de la Cámara con lo que se obtendrá apreciable economía.

La guillotina gigante del taller de encuadernación y una sección de maquinarias planas

GUERRA Y MARINA

PAGO DE SUMINISTROS

En pago de diversos artículos suministrados a la Intendencia de Guerra durante el transcurso del año 1923, la firma comercial Staudt y Cía., recibió del Ministerio de Hacienda, $ 100.000 m|n.

GASTOS DE LA ARMADA

En concepto de refuerzo de la partida de gastos de la armada nacional, correspondiente al año 1923, la Intendencia de Marina retiró del Ministerio de Hacienda la suma de pesos 200.000 m|n.

LANCHA PARA LA ESTACION DE PRACTICOS

La Intendencia de Marina percibió de la Tesorería General de la Nación X 22.611 m|n., suma que deberá invertirse en la adquisición de una lancha destinada a la estación de prácticos de la armada.

SUELDOS DEL EJERCITO

A la Intendencia de Guerra le fueron entregados hoy $ 200.000 m|n., importe de las planillas de sueldos por el mes de marzo último de las siguientes dependencias del ejército:

Dirección de Administración, Instituto Geográfico Militar, Hospital Militar Central, Colegio Militar, 2a. brigada de caballería, Inspección General del ejército y regimientos: 6, 9, 10 y 15 1er. batallón) de infantería, 2o. de artillería montada y 8o. de caballería.

RETIRO DEL CAPITAN ALDAO

Por decreto de la fecha, originado en el Ministerio de Marina, se declara en situación de retiro, a su solicitud, al capitán de navío Tiburcio Aldao, con el grado de contraalmirante y computándosele 44 años de servicio.

Ateneo Hispanoamericano

Renovación de sus autoridades

Tuvo lugar hoy la asamblea general ordinaria de esta institución.

Después que fué leída y aprobada la memoria y balance correspondiente al ejercicio vencido, se resolvió, entre otras cosas, aprobar los estatutos para obtener la personería jurídica y dar un voto de aplauso a la comisión auxiliar de damas de la institución por la colaboración prestada.

Fué renovada la C. D. en doce miembros, recayendo las designaciones en los señores:

José Varela Gil, Horacio H. Dobranich, Francisco Cutillas, Augusto P. Lagos, Gustavo A. Ruiz, doctor Juan Milló Jiménez, Francisco Gil Esquerdo, doctor Augusto Aranda, Eusebio R. Castex, doctor Martín Dedeu, ingeniero Juan C. Domenech, Constantino Bolón.

Obtuvieron también sufragios de los asambleistas, los señores:

Manuel Mora y Araujo, Carlos E. Velarde, doctor Filiberto de Oliveira César, Atilio García y Mellid, Juan A. Onetq, Alfredo Parodi Montero, Arturo Orzábal Quintana, Rubén Mayer, arquitecto Guillermo García, José A. Frugone y Felipe L. Cucullu.

En consecuencia, la J. D del Ateneo ha quedado constituída en la siguiente forma:

Presidente, doctor José León Suárez; vicepresidente primero, doctor Ricardo Monner Sans; vicepresidente segundo, doctor Martín Dedeu; secretarios, doctor Enrique Loudet y señor Eloy Fernández Alonso; tesorero, ingeniero Emilio Rebuelto; vocales: señores Gustavo A. Ruiz, Juan C. Domenech, doctor Lorenzo P. Garrahan, doctor Ricardo O. Staub, Manuel Gómez Veiga, Francisco Cutillas, Constantino Bolón, R. P. Manuel Bañón Muñoz, doctor Horacio H. Dobranich, Francisco Gil Esquerdo, doctor Juan Milló Jiménez, doctor Augusto Aranda, Eusebio R. Castex, Eusebio Jiménez, doctor Julio Fernández, José Varela Gil, doctor Pablo Santos Muñoz, doctor Augusto P. Lagos y doctor Juan Carlos Garay.

Pensionistas civiles en el Interior

Para el pago de los haberes por el mes de marzo último de los pensionistas civiles residentes en provincias y territorios nacionales, el Ministerio de Hacienda entregó esta tarde a la administración de rentas y correos del interior 28.633.72 pesos moneda nacional.

Descarga de mercaderías en Barranqueras

El Poder Ejecutivo libró al servicio público, provisionalmente, los cargadores números 1 y 2 construídos en el puerto de Barranqueras, con destino a carga y descarga de mercaderías.

La desnaturalización de alcoholes

De un momento a otro, el Ministerio de Hacienda dará a conocer el resultado de la investigación ordenada sobre los desnaturalizantes de alcoholes y compuestos alcohólicos.

Como se sabe, dicha investigación ha estado a cargo del oficial mayor del ministerio, señor Monteverde.

CAMBIOS BANCARIOS DEL DIA — A LA VISTA

BANCOS	Inglaterra	Francia	España	Italia	Alemania	Suiza	Bélgica	Holanda	E. Unidos	Brasil
Nación Argentina	13.30	20.50	42.80	13.08	—	53.59	17.86	—	304.54	—
Provincia de Buenos Aires	12.99	16.47	40.80	13.06	—	52.48	12.88	111.41	302.04	33.40
Alemán Transatlántico	13.49	19.68	43.29	13.64	—	54.63	16.77	111.21	308.64	34.71
Anglo-Sudamericano	12.80	15.95	38.78	12.77	—	51.54	12.77	109.79	298.63	33.40
Argentino	12.98	17.50	40.10	13.40	—	52.40	15.—	110.—	298.—	34.60
Argentino-Uruguayo	13.55	19.90	43.20	13.70	—	54.70	16.50	113.—	308.—	33.700
Británico de la América del Sud	12.99	16.65	40.73	12.99	—	52.73	13.45	110.86	302.04	33.79
Comercial del Azul	12.89	16.29	40.50	12.94	—	52.30	12.77	110.33	300.—	33.40
Córdoba										
Español del Río de la Plata	—	—	—	—	—	—	—	—	—	—
Francés del Río de la Plata	42 3|4	14.—	5.82	17.60	—	4.41	17.63	2.06	131.—	—
Francés e Italiano de la A. del Sur	40 1|8	11.60	5.30	16.60	—	4.45	13.60	2.—	136.50	30.000
Galicia y Buenos Aires	13.53	19.70	[illegible]	13.70	—	54.60	16.80	114.30	307.70	—
Germánico de la América del Sur	13.40	19.79	43.90	16.74	—	54.38	16.77	114.31	308.74	34.77
Holandés de la América del Sur	40 1|2	11.40	5.75	16.30	—	4.18	13.38	108.—	105.—	33.300
Italia y Río de la Plata	13.36	20.02	43.56	13.55	—	53.47	17.03	112.—	309.—	33.100
Italo-Belga	40 3|5	11.40	5.24	15.43	—	4.14	[illegible]	108.—	136.30	—
Italo-Sudamericano	13.30	19.25	43.68	19.69	—	54.67	[illegible]	112.50	305.—	33.300
Londres y Río de la Plata	13.03	16.90	40.70	13.10	—	52.73	13.45	113.80	302.04	33.30
Nuevo Banco Italiano	13.46	20.10	43.—	14.30	—	54.—	17.10	113.—	306.80	33.600
Popular Argentino	13.13	17.90	40.60	13.40	—	53.30	15.30	112.50	303.—	34.40
Royal Bank of Canadá	42 1|3	14.05	5.84	17.58	—	4.30	17.70	2.05	131.35	34.30
The National City Bank of New York	13.10	18.78	40.80	13.51	—	53.35	15.55	113.07	302.27	0.34
The First National Bank of Boston	13.62	19.90	43.29	13.81	—	51.63	16.99	114.78	309.54	32.700
The Yokohama Specie Bank	13.36	20.47	—	—	—	—	—	—	301.50	—

Ministerio de Instrucción Pública

LICENCIAS CONCEDIDAS POR EL PODER EJECUTIVO

Aprobación de servicios

Por el Ministerio de Instrucción Pública diéronse a conocer los siguientes decretos del Poder Ejecutivo:

Se aprueban los servicios prestados desde el 1o. de marzo próximo pasado, hasta el 7 del corriente, por la profesora señorita Ida Luciani, en reemplazo del profesor de ciencias y letras de la escuela normal de maestras No. 8, doctor Federico Figueroa, a quien se le acordó licencia.

—Se ha acordado licencia por seis meses a la profesora de música de la escuela normal de Profesores de Corrientes, señorita Carlota M. Pinet, debiendo reemplazarla la señorita Ana Samela.

—Se concede licencia por tres meses, al maestro de grado de la escuela normal de profesores de Corrientes, señor P. Gerardo Polo, debiendo reemplazarlo la señorita Sofía Olmedo.

—Se ha concedido licencia por tres meses, a contar desde el 15 de marzo ppdo. a la ayudante de taller de la escuela Profesional de Córdoba, señorita Lidia Martínez, y desígnase para substituirla a la señorita Cláfira Zeballos.

—Se ha concedido dos meses de licencia, al profesor de arquitectura de la Escuela Industrial de la Nación (Capital), señor Isaías Ramos Mejía, debiendo substituirlo entre tanto el arquitecto señor Oscar González.

—Se concedieron seis meses de licencia al profesor del colegio nacional Nicolás Avellaneda, Sr. Fausto J. Etcheverry, debiendo reemplazarlo el doctor Oscar Lahitte.

—Se concedió licencia, por 45 días, al jefe de celadores y ayudante de ejercicios físicos del colegio nacional de San Juan, señor Lisandro Benegas, y desígnase para reemplazarlo a los señores Ernesto I. de Oro, en el cargo de jefe de celadores, y Juan S. Castro, en el de ayudante de ejercicios físicos.

—Se concedió licencia, por 45 días, a la maestra de la escuela normal de Jujuy señora Dionisia R. de Ranzoni, debiendo reemplazarla la señorita Angélica Salmoral.

—Se ha concedido 6 meses de licencia, a contar desde el 15 de marzo ppdo., al profesor de la escuela normal de Pergamino señor Ernesto Palavecino, y se designó para substituirlo a las señoritas Ana M. Costa Palma y Ana Epifanio.

—Se acordó 45 días de licencia, a contar desde el 15 de marzo ppdo., a la maestra de grado de la escuela normal de La Rioja, señorita Angélica Barrionuevo, debiendo reemplazarlo al señorita María Municken.

—Se concedió licencia, por tres meses a la maestra de grado de la escuela normal de San Juan, señorita Ana María Bedath, debiendo reemplazarla los señores Víctor Cúneo y Néstor Delacio.

Profesorado Nacional en Provincias

SUELDOS DE ENERO, FEBRERO Y MARZO

El Ministerio de Hacienda giró el total de las planillas de sueldos y gastos de los siguientes establecimientos de enseñanza:

Por el mes de enero: Escuelas Normales Mixtas de Luján, 25 de Mayo, y Río Negro; Escuela Normal de San Francisco de Monte de Oro y Escuela Normal de Maestros de San Luis.

Por el mes de febrero: Escuelas Normales de Gualeguay, Lincoln, Olavarría, Luján, Concordia, San Pedro (Buenos Aires), Mendoza y Río Cuarto. Escuela Normal de Maestros de San Luis y Escuela Normal de Profesoras de Rosario.

Por el mes de marzo: Escuelas Normales de Luján y Río Cuarto.

NOTAS POLICIALES

Llegó a La Plata Harold Klunk

LA PLATA, abril 24. — Procedente de Puán ha llegado hoy a esta capital el súbdito alemán Harold Klunck, a efectos de ampliar las declaraciones que formulara con respecto a la intoxicación de los miembros de la familia Schmidt.

Harold Klunck, que será interrogado por el jefe de la policía de investigaciones señor Ower, vino acompañado de un empleado policial y que internado en la enfermería de la jefatura por presentar aún afecciones producidas por la intoxicación.

En el cementerio del Oeste se suicidó una mujer

INGIRIO UNA DOSIS DE CIANURO DE POTASIO

El guardián Alfredo Angeloni, halló esta mañana a las 8 y 50 en el cementerio del Oeste frente al sepulcro 14 de la manzana sexta, el cadáver de una mujer que aún no ha sido identificada.

Puesto el hecho en conocimiento de la policía, algunos empleados de la sección 29a, que acudieron al sitio indicado comprobaron que la extinta se había suicidado con cianuro de potasio.

Deja una carta firmada con el nombre de Isabel en la que expresa sus deseos de quitarse la vida pero no determina las causas de esa resolución.

El cadáver fué recogido y llevado a la seccional donde se encuentra a disposición del juez doctor Domínguez.

Accidente del trabajo

UN OBRERO CAYO DESDE CUATRO METROS DE ALTURA

Esta mañana, a las 10, en circunstancias que el obrero José Pereyra se hallaba trabajando sobre un andamio en el edificio en construcción Medrano 1340, al hacer un brusco movimiento, perdió el equilibrio, y al caer a la calzada, desde cuatro metros de altura, sufrió lesiones de carácter grave, que lo privaron del conocimiento.

En ese estado fué conducido al hospital Fernández, donde quedó internado.

La policía de la sección 21a. comprobó el accidente e instruye sumario.

Substracciones

Juan B Conletta denunció en la comisaría 24a. que, de un carro, le substrajeron, en Pedro Mendoza y Palos, efectos de su propiedad que estima en 500 pesos.

—De la casa Asunción 2409, autores ignorados hurtaron al ocupante de la misma, Federico Dombeur, ropas y efectos por valor de 940 $.

La denuncia fué formulada en la comisaría 45a., donde se instruye el sumario de estilo.

Palacio de Justicia

EXCELENTISIMA CAMARA DE APELACIONES EN LO CRIMINAL

Este tribunal en su acuerdo de hoy falló los siguientes procesos:

Antonio Stofela o etc., italiano, de 48 años, viudo, zapatero, por defraudación, confirma la condena de 6 años de prisión y costas y la accesoria de reclusión por tiempo indeterminado en un paraje de los territorios del sur. (Art. 52, inc. 1.o Cód. Penal) revocándosela en cuanto a la aplicación del artículo 51 del código citado, en virtud de hallarse prescripta la primera condena y conforme a lo resuelto por el Tribunal en casos análogos.

—Josefa Cedeira, española, 24 años, soltera, mucama, por un delito privado; reforma y condena a un año de prisión.

—José Sánchez Delgado, soltero, sin ocupación, por el delito de robo; confirma, 3 años de prisión y accesorias de ley.

—Emilio Tonelli, italiano, 31 años, casado, conductor de carro, por hurto; reforma, un año de prisión y costas.

—Juan Lamas, 32 años, casado, chauffeur, por atentado a la autoridad; confirma, 10 meses de prisión y deja en suspenso la pena corporal impuesta, de acuerdo con lo dispuesto por el artículo 26 del Código Penal.

—Cristóbal Santana o etc., argentino, 23 años, soltero, estibador, por el delito de hurto; confirma, un año de prisión y costas.

—Horacio Antonio Gramajo, argentino, de 24 años, soltero, estudiante, por los delitos de lesiones por imprudencia, desobediencia a la autoridad; revoca la sentencia apelada y lo absuelve de culpa y cargo.

JUZGADO DEL Dr. FERRAROTTI

Falló hoy el juez en lo civil doctor Juan Luis Ferrarotti los siguientes expedientes:

S. A. Constructora Nacional contra la sucesión de don Pedro Fantini, sobre cumplimiento de contrato. Rechaza las excepciones opuestas.

—Dr. Santiago Peña contra don José Bertolotti y otros, sobre nulidad de una cesión. Hace lugar a la demanda, con costas.

PROCURADORIA FISCAL DEL Dr. ORTIZ PEREYRA

El procurador fiscal doctor Manuel Ortiz Pereyra formuló hoy las siguientes acusaciones:

Florencio Palacios, argentino, de 18 años, jornalero, por homicidio cometido en Las Palmas (B. A.), el 24 de octubre ppdo. Pide el fiscal la pena de 8 años de prisión.

—Rafael Sprears, norteamericano, de 26 años, soltero, maestro de armas; Manuel García Gómez, español, de 26 años, soltero, cocinero, e Inocencio Baldonado, filipino, de 23 años, soltero, camarero, procesados por tentativa de estafa a bordo del vapor "Southern Cross". Solicita el doctor Ortiz Pereyra tres años de prisión para el primero, un año de igual pena para el segundo, y sobreseimiento provisional para el último.

COMERCIO

Segunda rueda

Cédula H. Arg., abril 25: 79.000 a 100.50.
Id. 4.a serie, abril 25: 6.000 a 95.50.
Id. 6.a serie, abril 25: 32.000 a 96.80.
Id. 7.a serie, abril 25: 40.000 a 95.10.
Id. 8.a serie, abril 25: [illegible] a 95.20.
Id. 10.a serie, abril 25: 5.000 a 95.70.
Id. 11.a serie, abril 25: 5.000 a 95.70.
Id. 13.a serie, abril 25: 11.500 a 95.[illegible]
Id. 14.a serie, abril 25: 22.000 a 95.10.
Id. 16.a serie, abril 25: 20.000 a 96.90.
Id. 19.a serie, abril 25: 70.000 a 95.10.
Id. 20.a serie, abril 25: 263.500 a 95.10.
Cédulas Nac. serie I. abril 25: 4.000 a 101.
Crédito Arg. Int. 1922, abril 25: 50.000 a 95.80.
Emp. Conversión 2 1|2, abril 25: 6.000 a 32.50.
Emp. Tucumán 2 1|2, abril 25: 30.000 a 27.70.
Obras Salubridad Nación, abril 25: 10.000 a 89.
Emp. 1911, abril 25: 5.000 a 77.50.
Id., abril 28: 25.000 a 77.60.
Mayo 15: 19.000 a 69.30.
Id. mayo 31: 97.000 a 69.40.
Deuda Buenos Aires 6 o|o, abril 25: 15.000 a 85.
Bonos Hip. Nacional (serie B), abril 25: 93.900 a 91.80.
Id. (serie A.), abril 25: 30.000 a 93.60.
Banco Español, fin mes: 100 a 19.50.

MERCADO DE CAMBIOS

Segunda rueda

$ oro

Libras, 30.15|16.
Francos, 11.55.
Belgas, 13.50.
Suizos, 4.11.
Florines, 1.95 3|4.
Liras, 16.37.
Pesetas, 5.21.
Dólares, 137.20.
Reis, 32.600.
Montevideo, 1 o|o.

BOLSA DE MONTEVIDEO

MONTEVIDEO, abril 24. — En la primera rueda de hoy en esta Bolsa se anotaron los siguientes negocios: Títulos serie Z, a 92.20; idid S, a 93.60; id id U, a 93.70; id id J, a 04.40; id id X, fin mayo, a 92.80; id 1923, a 92.80.

Deuda Obras Públicas de 1918, a 85.50.

MERCADO CENTRAL DE FRUTOS

Ventas de hoy

Segunda esquila, cruza fina y mediana. — 2000 kilos ap esos 21.00; 3000 a 19.00 2000 a 18.50; 3000 a 17.50; 4000 a 17.00; 5000 a 16.50; 8000 a 16.20; 21000 a 16.00.

Cruza gruesa. — 5000 kilos a pesos 16.00 10000 a 15.30; 3000 a 15.00; 2000 a 14.50; 4000 a 14.00; 6000 a 13.50.

Borregas con semilla. — 25.000 a pesos 15.00.

De Cabo raso, cruza fina. — 5000 kilos ap esos 25.00.

De Camarones, lana fina con flechilla. — 40.000 kilos ap esos 20.00.

De Santa Cruz, pedazos. — 10.000 kilos a pesos 17.00.

Piles lanares, lanudo consumo. — 150 kilos a pesos 1.55; 300 a 1.50; 300 a 1.45; 200 a 1.40.

Desecho. — 1700 kilos a pesos 1.35; 500 a 1.30; 200 a 1.25; 300 a 1.20.

Corto y pelado, consumo. — 500 kilos ap esos 1.40; 1300 kilos a pesos 1.35; 1000 a 1.30; 2000 a 1.25; 1500 a 1.20; 1000 a 1.15; 600 a 1.10.

Borregos. — 200 kilos a pesos 1.10; 100 a 1.05.

Lana entrada. — etaoin hrdluunl
Cueros vacunos. — 800 cueros a $ 13.500 a 12.80, 200 a 12.70; 100 a 12.60, 300 a 12.50, 150 a 12.30, 100 a 12.20, 150 a 12, 100 a 11.
De Mendoza, sin tara. — 800 cueros a 0.62, 50 a 0,60, 1000 a 0.59.
Becerros y nonatos. — 700 cueros a $ 11,400 a 10.50, 200 a 10.
Potros. — 70 cueros a $ 7, 120 a 6.50, 80 a 6.
Salados. — 20 cueros a $ 7.20.
Cerdas. — 200 kilos a $ 22.50, 800 a 22, 699 a 21.80, 700 a 21.50, 1200 a 21, 500 a 19.50, 600 a 19, 400 a 18.50, 400 a 18.
Corderitos. — 10 D. a $ 6.50, 15 a pesos 6.
Nutria. — 20 kilos a $ 17.50, 300 a 15.
Zorros. — 50 cueros a $ 5.30.
Liebres. — 200 cueros, a $ 0.30, 150 a 0.25, 200 a 0.15.
Sebo derretido. — 13 cajones a pesos 4.40, 10 a 3.50.
Lana entrada. — 157.290 kilos.
Salida: 109.545 kilos.
Entrada total: 41.030.534 kilos.
Existencia: 3.397.066 kilos.

MERCADO DE CEREALES

VENTAS DE HOY

620?,$|üdé- ETAOIN SHRDLU
Trigo varias clases: 390 bolsas en Sola a 10.85 $, P. Volpacchio; 700 a 10.80, Yraizos Hnos.; 250 en Once a 10.65, 28 en Sola a 10.60, 1028 en Haedo a 10.60, A. Bellini y Cía.; 268 en Once a 10.60, A. Iriart y Cía.; 401 a 10.50, J. E. Costa y Cía.; 631 en B. Aires a 10.50, M. Albera y Ca.; 660 en Once a 10.40, F. B. Arzeno y Hno.; 815 en Haedo a 10.50, A. Bellini y Cía.; 716 en Once a 10.40, Molino del Oeste; 630 en Haedo a 10.35, J. Ferrero; 150 en Once a 10.30, J. Lalor; 720 en Sola a 10.30, S. Elissalt; 1151 en B. Aires a 10.25, Saint Fréres; 48 en Palermo a 0.30, T. B. y Byrne; 97 en Sola a 7.90, M. Capello; 994 en Dep. a 8.80, L. y Etchegaray.
Trigo candeal: 456 bolsas en Once a 13.90 $, A. Bellini y Cía.; 460 en Sola a 12.40, Perlender y Cía.
Trigo tangaró: 686 bolsas en Dep. a 8.50 $, Oscamou y Cía.
Maíz cuarenteno: 21 bolsas en B. Aires a 8.40 $, A. Bellini y Cía.
Maíz colorado: 020 bolsas en Once a pesos 6.05, P. y A. Lanusse; 615 a 8, J. Lalor.
Maíz morocho: 335 bolsas en Sola a 7.70 $, Perlender y Cía.; 650 a 7.60, 676 a 7.30, J. Elordy y Cía.; 198 a 6.90, De Lellis y Fages; 314 a 6.90, M. Rizzolo y Ca.
Maíz amarillo: 460 bolsas en Once a 7.70 $, H. Ferro; 1494 en B. A. a 7.70, A. Salazar y Cía.; 170 en Dep. a 7.70, 393 en Once a 7.70, Perlender y Cía.; 1550 en Once a 7.60, A. Rivera; 389 a 7.50, T. y Raffo; 304 a 7.50, Goñi y Cía.; 298 en Chac. a 7.45, J. R. Sotelo; 690 en Once a 7.40, M. Lalín; 386 a 7.40, J. Lalor; 386 a 7.35, J. E. Costa y Cía.; 642 a 7.30, 634 a 7.30, Prescott y Cía.; 267 en B. Aires a 7.30, Rebagliati y Cía.; 626 a 7.50, Perlender y Cía.; 60 a 6.50, E. Modern.
Maíz de guinea: 132 bolsas en B. Aires a 4.60, T. P. y H. Ojea.
Lino: 279 bolsas en Once a 10.10 $, Alchourrón Ltda.; 84 a 19, 725 a 18.50, 419 a 18.50, A. Diante; 83 en Sola a 18.30, L. y Etchegaray; 89 a 17.80, A. Bellini y Ca.; 91 a 17.60, M. Copello; 195 a 17.50, A. Vélaz y Cía.; 70 a 17.50, A. Diante; 550 en Sola a 17.40, J. Lalor; 272 en Dlq. 3 a 17.40, T. Zacarías; 848 en Sola a 17.30, De Lellis y Fages; 135 en Sola a 17.20, M. Copello; 403 a 17.50, L. y Etchegaray; 325 a 16.50, I. y E. Pillitz; 228 a 15.50, A. Vélaz y Compañía.

ENTRADA DE CEREALES

Once: 2731 bolsas trigo, 3593 lino, 930 nabo, 10.480 maíz, 2277 avena, 398 cebadilla, 4327 centeno, 519 triguillo, 31 alfalfa.
Sola: 1596 bolsas trigo, 500 harina, 1575 lino, 26 nabo, 2207 maíz, 750 cebada, 847 alfalfa.
Retiro: 222 bolsas harina.
Palermo: 450 bolsas maíz.
Retiro (norte): 636 bolsas harina, 190 maíz.
Bs. Aires: 290 bolsas harina, 314 lino, 44 nabo, 1194 maíz, 466 garbanzos.
Riachuelo: 3994 bolsas trigo, 1288 centeno.
Brian: 13.714 bolsas trigo, 8076 maíz, 1009 lino, 500 cebada.
Puente Alsina: 4843 bolsas trigo, 1145 lino, 4753 avena.
Lacroze: 428 bolsas harina, 600 atados paja guinea.

MERCADO DE PATATAS

(Est. Casa Amarilla)

Han entrado hoy en este mercado 10.387 bolsas de patatas; en Retiro: 797. Total: 11.184 bolsas.
Precio de venta: Patata según clase, de $ 0.40 a 0.80 los 10 kilos.

MERCADO DE PASTO

(Est. Caballito)

Han entrado hoy en este mercado 2430 fardos grandes de pasto y 1435 id chicos: en Bs. Aires, 183 id grandes y 4664 id chicos; en Sola, 68 id grandes y 629 id chicos; en Colegiales, 12 id grandes y 2012 id chicos. Total: 2693 fardos grandes y 9731 id chicos.
Precio de venta: Pasto alfalfa en fardos grandes, de $ 3 5a 69 los 1000 kilos; id chicos, de 30 a 70; pasto mezcla, en fardos grandes, de $ 29 a 50.

MERCADO DE ABASTO PROVEEDOR

Fueron descargados en este mercado por chatas y carros 340.000 kilos de frutas y 880.000 kilos de verduras en general y 7 vagones del F.C.C. de B. Aires con 37.300 kilos, que sumados a los anteriores nos arroja un total de 917.300 kilos de verduras.
Verduras y legumbres frescas y secas: Las entradas son un tanto limitadas en lo que concierne a la cantidad como al número de sus variedades y calidad, por cuyo motivo en lo que atañe a la venta de los productos de estos renglones no tenemos nada que agregar a lo ya dicho en informes anteriores, haciéndose la venta fácil y a precios sostenidos.
Para frutas: Sin mayores cambios en los precios se sigue realizando la venta de estos productos, los cuales en general se mantienen sostenidos, dentro de las condiciones que dejamos establecidas.

La independencia del Rif

El caudillo marroquí, Abd-el-Krim, une a su habilidad e inteligencia, una energía a toda prueba. El célebre enemigo de España está resuelto a defender con tenacidad y heroismo la independencia de su tierra nativa. En este empeño, pone en práctica todos los medios que considera favorables. En 1922 envió dos comisionados a Londres para intentar conseguir que Inglaterra persuadiera a España de las ventajas de un arreglo pacífico. El entonces ministro de Relaciones Exteriores británico, lord Curzon, se negó a recibir a los comisionados. No se desanimó por eso el inquieto caudillo. Ha insistido en su propósito. Ha enviado una carta al jefe del gobierno inglés, Mr. Macdonald, en la cual le expone sus ideas y las aspiraciones de su pueblo.

La carta empieza diciendo:

"El gobierno del Rif está realizando todos sus esfuerzos para defender su independencia en una guerra que causa grandes perjuicios tanto a su país como a España".

Luego añade:

"Yo soy el emir reconocido del Estado del Rif y estoy dispuesto a designar un embajador para discutir las condiciones de paz, siempre que no afecten el honor de mi reino ni comprometan su independencia. De otro modo será indispensable que la espada decida este asunto y la victoria está en manos de Alá, que la otorga a quien mejor desea. Estamos mal dotados en comparación con el ejército español, pero nuestra fuerza moral compensa lo desigual de los medios."

Lo que llama la atención en las frases transcriptas no es la idea que ellas expresan, sino el tono en que esa idea está expresada. Ese tono es explicable. Después de tanto tiempo de gozar de independencia, gracias al esfuerzo de sus tropas y a su audacia de caudillo, resulta lógico que Abd-el-Krim adopte un acento que todo el que sabe algo de historia reconoce fácilmente. Es el acento de los hombres habituados al éxito.

La firme decisión de los moros se refleja en estos párrafos: "Estas montañas han sido desde tiempo inmemorial poseídas por nuestros antepasados y las defenderemos hasta derramar la última gota de nuestra sangre. Si España desea una guerra eterna, la tendrá". Esas palabras revelan una formidable voluntad de vencer.

Servicio telegráfico especial para LA EPOCA de la United Press y de nuestros corresponsales

Holanda y el reconocimiento del gobierno ruso

El reconocimiento del soviet

AMSTERDAM, abril 24 (United Press). — Se espera que el reconocimiento "de jure" por el gobierno holandés de la Rusia del soviet, es sólo cuestión de tiempo, desde que según se dice en fuentes autorizadas tal cosa se haría a condición de proceder a la reanudación del intercambio económico ruso-holandés, para lo cual se iniciarían en breve las negociaciones necesarias.

La campaña presidencial norteamericana

NUEVA YORK, abril 24 (Esp.)— Informan de Newark, Estado de Nueva Jersey, que los primeros resultados de las elecciones primarias celebradas en este Estado para designar los candidatos de los diversos partidos a la presidencia de la República, mediante la elección, dentro de los afiliados de cada partido, de los delegados que han de representar al Estado en la Convención Nacional, demuestran que Mr. Coolidge vence a Mr. Hiram Johnson en la proporción de 10 a 1, hasta ahora.

Las elecciones primarias de los demócratas favorecen al gobernador Smith, de Nueva York.

El general Garibaldi visitó a Lloyd George

LONDRES, abril 24, (Especial)— Comunican de Criccieth, Gales, que Mr. Lloyd George recibió la visita de dos distinguidos soldados italianos; el general Giuseppe Garibaldi, y el capitán Palazzoli, quienes depositaron coronas sobre la tumba de la madre del ex primer ministro, para honrar los servicios prestados por éste durante la guerra.

Mr. Lloyd George dijo que Garibaldi había encarnado el ideal de la libertad, y ensalzó la lealtad demostrada por Italia, al lado de Gran Bretaña, en la lucha por la causa de la humanidad.

Política italiana

ROMA, abril 24, (Especial)— En la reunión del Gran Consejo Fascista, el señor Mussolini, comentando las recientes elecciones, se refirió a la difícil tarea a que se verán abocados los miembros fascistas del nuevo Parlamento.

Si bien se muestra optimista de la situación política general, el primer ministro hizo resaltar la importancia de reforzar la disciplina y de colaborar diligentemente en la obra nacional.

El Consejo resolvió dirigir un saludo a la Nación que tan señaladamente ha demostrado su confianza en el fascismo, como no lo ha hecho con ningún otro partido. Aceptó luego las renuncias presentadas por los miembro del directorio del partido, nombrando otro provisional sujeto a la ratificación del Consejo Nacional que se celebrará el 12 de junio próximo.

El discurso de Mr. Coolidge

LONDRES, abril. 24, (Especial)— Es comentado animadamente el propósito del presidente Coolidge de la celebración de una nueva conferencia mundial. Los diarios publican breves com[illegible], aplaudiendo la idea y a[illegible] la mayor importancia.

Se expresa la esperanza de que, en el caso de efectuarse la conferencia, ésta tratará de llegar a un acuerdo sobre la protección de la población civil en la guerra aérea.

El "Bormida" salió para "Odessa"

NAPOLES, abril 24, (U. Press)— El barco "Bormida" salió rumbo a Odessa en su primer viaje regular mensual. Este barco hará la travesía entre los puertos de Tirreno y Odessa de acuerdo con las conclusiones del convenio comercial ítalo-ruso.

Actos de violencia en Italia

ROMA, abril 24, (Especial)— En diversas partes del país se produjeron hechos de violencia, que se atribuyen a los comunistas.

En Bari un fascista fué atacado por tres comunistas, quienes se dieron a la fuga, sin dejar rastro, después de herir a aquél a puñaladas.

En Reggio Emilia un miembro de la Milicia Fascista fué herido de un tiro desde una emboscada. Los malhechores huyeron, abandonando a su víctima, la que fué hallada en grave estado.

Seis finlandeses condenados a muerte

LONDRES, abril 24, (Especial)— Anuncian de Leningrado, que la Corte Marcial condenó a muerte a seis finlandeses, acusados de espionaje. Varios compatriotas de éstos fueron condenados a prisión por nueve o más años. Todos estaban acusados de haber conspirado contra el Estado ruso, en combinación con espías polacos.

En favor de los veteranos de la guerra mundial

WASHINGTON, abril 24, (United Press)— El senado aprobó la ley de bonificación otorgando a los veteranos de la guerra mundial, pólizas de seguro por 20 años.

El proyecto se votó por 67 votos contra 17; se cree que el presidente Coolidge lo vetará, pero los "leaders" demócratas y republicanos admiten que volverá a aprobarse a pesar del veto.

El rey de Suecia en viaje

PARIS, abril 24, (U. Press) — Partió de Niza para ésta capital el rey de Suecia y con rumbo a Londres la princesa Elena de Serbia.

La muerte de la Duse

CHERBURGO, abril 24 (United Press). — La famosa Mary Garden, al referirse al fallecimiento de la Duse, rindióle tributo, diciendo: "Pobre mujer; fué una idea alocada la de intentar una jira por los Estados Unidos; sólo era una sombra de lo que había sido. Estaba tan exhauta y agotada que necesitaba tomar oxígeno para sostenerse durante su trabajo. Es muy intenso el pesar causado por haber fallecido tan lejos de su patria".

El alza del franco

PARIS, abril 24, (Especial)— En los círculos financieros más autorizados de París se dice que el vasto movimiento especulativo, dirigido desde Nueva York y Londres, es responsable de la continua alza del franco.

Según lo afirma el Banco de Francia, los intereses financieros de Francia han estado fuera del mercado desde la operación por la cual el dólar bajó desde 27 a 21, en tres días, en la segunda semana de marzo. Dice un funcionario del Banco: "Desde entonces, las fluctuaciones se deben a la gravitación de aquella operación llevada a cabo con la ayuda de británicos y estadounidenses, quienes aprovecharon de la situación de las ventas en descubierto todavía sin saldar y que aún pagan el diez por ciento de interés mensual sobre los francos obtenidos en préstamo. Esas operaciones al alza produjeron beneficios suficientes a los banqueros británicos y estadounidenses, como para pagar inmediatamente los adelantos que nos fueron hechos por Nueva York y Londres, y acumular una reserva en dólares y libras esterlinas, que se permitió que permaneciera inactiva allí. Pero no estamos en situación de contralorear otros intereses que se plegaron a nosotros en el movimiento y han continuado después que nos habíamos retirado; éstos aparecen, ahora, dispuestos a proseguir hasta que los vendedores en descubiertos estén prontos a volver a comprar los francos que deben cubrir."

PRIMERA EDICION

24 DE ABRIL DE 1924

La defraudación de Jujuy

Regresa hoy de Jujuy, después de haber realizado la innoble misión de acogotar las libertades de un pueblo, el ciudadano que ha ejercido las funciones de interventor. Incapaz de realizar por sí mismo nada que pudiera tener un rasgo que lo distinguiera, ha cumplido al pie de la letra las instrucciones que recibiera del gobierno de la Nación, consumando la más vergonzosa de las imposiciones de que haya memoria, sin exceptuar las sombrías del "régimen", que si fueron brutales, se tuvo siquiera la [illegible] franqueza de no pretender disfrazarlas con mantos de pureza e imparcialidad, como lo ha hecho el atrabiliario e insignificante personaje que, amparado por la fuerza y por la autoridad que representaba, se ha superado a sí mismo en las torpezas de que ha hecho víctima a un pueblo, entregado sin defensa a la voracidad de aventureros políticos que, aunque sea chapaleando en el lodo, van tras las prebendas oficiales, como los conocidos buscadores de trufas. Porque todo lo que se diga es pálido ante la realidad de los hechos. En Jujuy no ha quedado nada sin ser atropellado, y los ciudadanos que altivamente han resistido los avasallamientos de que se les hacía objeto, no han tenido un instante de reposo ni de seguridad, pues desde la pesquisación permanente, el calabozo o el apaleamiento, todo ha sido empleado para doblegar sus energías y llevar la convicción a los espíritus que la imposición descarada debía consumarse a sangre y fuego.

Bajo la intervención nacional se ha reproducido en Jujuy el éxodo como en San Juan, de los hombres que no encontrando garantías para su libertad y sus vidas y no queriendo estar a merced de las violencias ejercidas, han tenido que buscar refugio en otras provincias o trasladarse a esta capital, a la espera de mejores días para su terruño.

Así nos lo ha confirmado la presencia en ésta del ex gobernador depuesto señor Córdova, quien en visita que nos ha hecho, nos declaró que había abandonado su residencia en aquella provincia para ponerse a cubierto de venganzas y vejámenes de que se le haría objeto por la bauda que la gobierna.

Los grandes diarios, los que han resistido las orientaciones que renovaron la vida institucional, moral y política de la República, han pretendido ocultar el gran crimen cometido con Jujuy, movidos por sus odios y despechos a la obra reparadora de la Unión Cívica Radical y sólo guiados por esas bajas pasiones han podido silenciar unas veces y aplaudir muchas otras, los inconcebibles ultrajes inferidos a la libertad y al derecho. Han guardado silencio culpable contra todas las transgresiones consumadas bajo los auspicios de la autoridad nacional y, por último, han sido recibidos con placemenes para sus autores, los desahogos que con una oratoria ramplona y desvergonzada han querido justificarlos.

En esa forma y con una audacia sin igual, han intentado obscurecer la verdad, cuando no hay rincón por apartado que sea en Jujuy, donde no se alce una acusación o no haya quedado el rastro de todas las enormidades ejecutadas para realizar la defraudación, cuyas consecuencias dolorosas tendrá que soportar su pueblo quien sabe cuanto tiempo.

Esta es la obra a que el primer mandatario ha puesto el sello de su aprobación, invocando para ello principios de justicia que han sido torpemente mancillados por su agente.

Fruto amargo de la más grave desviación de altos conceptos de gobierno y olvido de postulados en cuyo nombre fuera encumbrado el presidente de la Nación, ha de llegar la hora en que pesen sobre su conciencia de mandatario y de ciudadano, como miembro del partido que le acordó el insigne honor de la investidura que ejerce, el hecho inaudito que registrará la historia política del país, del agravio inferido a la autonomía de un Estado y el sacrificio de un gobierno legítimo y de un partido que esperaron hasta el último momento que se les hiciera justicia.

No ha de librarse el doctor Alvear de la enorme responsabilidad de esa defraudación, ni puede tranquilizarle que declare el gobernante impuesto, no ser un "político profesional".

Ya verá el doctor Alvear qué actividades y qué predilecciones profesionales le esperan a Jujuy.

Tucumán

Los resultados de las elecciones de renovación de autoridades llevadas a cabo en la provincia de Tucumán acaban de consagrar una espléndida victoria del radicalismo. Además de las cinco sextas partes del Colegio Electoral nuestros correligionarios se han asegurado en ambas cámaras una mayoría suficiente para garantizar al nuevo gobierno una gestión libre de tropiezos y dificultades. El triunfo, como se ve, ha sido completo y no regocija por sus consecuencias materiales sino, principalmente, porque implica una categórica ratificación de los altos conceptos nacionales que conducen e inspiran la actividad de la Unión Cívica Radical en toda la República.

Apresurémonos a declarar que la brillante victoria de Tucumán no nos toma de sorpresa. Absolutamente. Estaban previstos los resultados del comicio desde que el radicalismo tucumano, inspirándose en los postulados históricos del partido y substrayéndose a la gravitación nefasta de personajes que siempre han influído dañosamente sobre su espíritu, resolvió deponer aspiraciones contrapuestas y tendencias particularistas, agrupándose, compacto y resuelto bajo la vieja y gloriosa bandera que ha encabezado la reparación institucional del país. Bajo tan nobles auspicios se operó la concentración radical tucumana. Era menester para ello neutralizar las tortuosas maniobras de quien ha aspirado siempre, y con desastrosos resultados, a crearse una situación política personal en la provincia de su nacimiento. Necesario era rechazar con entereza los influjos deletéreos del pigmeo que ocupa el Ministerio del Interior. Hacíase indispensable obedecer a los imperativos cívicos del momento elevando la mira para dar al pleito político local las justas y elevadas soluciones que las circunstancias reclamaban. Así se hizo. Las calidades del radicalismo tucumano respondieron a la solicitación de las circunstancias. Comprendiendo la significativa trascendencia del episodio político local, llamado a tener repercución en todo el país, concertó sus decisiones con los altos conceptos nacionales que deben reglar todos los actos del radicalismo. Ya se ha visto cuáles han sido las hermosas consecuencias de esa actitud.

La Unión Cívica Radical ha creado en Tucumán un gobierno de cuya eficiencia futura dan anticipada caución las condiciones y antecedentes del gobernador electo. Es éste un ciudadano probo y apto y estas calidades aseguran que su gestión ha de realizar prácticamente los severos principios éticos del partido y sus amplios propósitos de bienestar general.

Pero por muchas que sean las condiciones de los hombres que lleva a las altas representaciones públicas, los tri[illegible]fos del radicalismo no son victorias personales. Tienen un significado más profundo y extenso. Ponen de relieve siempre que, pese a quien pese, prosigue sus derroteros históricos continuando la obra de reparación que le ha sido confiada.

No se ha reunido el bloque de diputados radicales

Equivocadamente se ha dicho en algunos diarios que el bloque de diputados radicales, había celebrado una reunión, dándose además cuenta de las resoluciones que se dicen tomadas por el mismo.

La noticia es inexacta.

El bloque de referencia no se ha reunido desde el día, en que fueron elegidas las autoridades de la Cámara.

La aplicación de la ley N. 11.289

CONFERENCIA DEL CENTRO PRO JUBILACIONES

En la última reunión realizada por la junta ejecutiva pro jubilación de la Marina Mercante, y en vista de la actitud que piensa adoptar la Federación Obrera Marítima para oponerse a que se hagan efectivos los descuentos de la ley número 11.289, aquélla ha declarado que no acompañará las huelgas que se promuevan contra las leyes de jubilaciones.

Como se sabe, integran dicha junta los centros de capitanes, maquinistas, comisarios, baqueanos, radiotelegrafistas y prácticos de la República.

—La comisión pro jubilaciones de empleados de comercio, industria y artes gráficas, organiza una conferencia en favor de la ley 11.289, a realizarse el lunes de la semana entrante a las 21 horas, en el salón-teatro Verdi, avenida Almirante Brown 761.

El triunfo radical en Tucumán

Telegramas dirigidos al Dr. Yrigoyen

Con motivo del resultado de las elecciones de Tucumán, donde la Unión Cívica Radical triunfó fácilmente sobre sus tradicionales adversarios, han sido dirigidos al doctor Yrigoyen numerosos telegramas de felicitación, abundando en los términos conceptuosos del que a continuación transcribimos:

LULES (Tucumán), abril 24. — Potencia electoral corrobora energía latente que se mueve al conjuro del único jefe del radicalismo. Cordialmente salúdalo. — Ingeniero Quartino.

Primera Exposición N.cional de Vialidad

PROGRAMA DE FIESTAS

En la última reunión efectuada por la comisión directiva del Touring Club Argentino aprobóse la designación de delegados ante la conferencia preliminar panamericana de vialidad y al Congreso Mundial del Transporte Motorizado a reunirse ambos en los Estados Unidos de Norte América y en los anales del Touring Club Argentino estará representado, en el primero por el señor Roberto Kurtz y en el segundo por los señores Knotz, Einar Posselt, N. H. Hoopli e ingeniero Agustín Valle.

Luego se informó sobre el estado de los trabajos de organización de la Primera Exposición Nacional de Vialidad que, como se sabe, prepara el Touring Club Argentino para el 25 de mayo próximo y días subsiguientes hasta el 2 de junio posiblemente, en el local de la Sociedad Rural Argentino, en Palermo, gentilmente cedido por esta institución.

En el salón Narciso P. Lozano, uno de los pabellones más amplios del local de exposiciones de la Sociedad Rural, se han iniciado ya los arreglos correspondientes para las artísticas instalaciones que harán la Dirección General de Puentes y Caminos de la Nación, las provincias de Buenos Aires, Santa Fe, San Luis y otras, varios municipios, ferrocarriles, casas importadoras de maquinarias para construir caminos, etc.

Como números complementarios de la exposición, la coisión directiva del Touring Club Argentino ha preparado la organización de una "fiesta nativa" bajo la dirección artística de la Sociedad Argentina de Arte Nativo que preside el señor D. Lombardi. Este interesante acto, que se repetirá durante varios días ocupando toda una tarde, comprenderá diversos números artístico que dejarán en el público la impresión de haber asistido a la celebración de una fiesta patriótica en la campaña. A este efecto, la pista mayor del local de la Sociedad Rural se convertirá en una pequeña estancia de hace 100 años, con una "pulpería", un corral, "enramada", "palenque", horno, telar primitivo, etc. Una orquesta típica del norte argentino, compuesta por violines, flautas, guitarras y bombo amenizará la reunión. Cerca de la pulpería se hará un suculento "asado con cueró" y se "mateará" mientras algunos paisanos cantan "vidalas" y una moza pisa maíz en el clásico mortero. Poco después llegarán una arria de mulas y a escasa distancia una carreta cargada de "mozas" y escoltada por paisanos a caballo. Completada la reunión campera se iniciarán bailes de distintas regiones del país, con su orquesta típica cada uno y al final se bailará el pericón primitivo y se correrán corridas de sortija.

Otra fiesta preparada consiste en una "Gimkena automovilística" para conductores de ambos sexos, con difíciles pruebas como el paso de una tranquera, levantar heridos, barrera, trampolín basculante, pantano, parantes, etc. Varios motociclistas realizarán pruebas de acrobacia en esa clase de transporte.

La comisión directiva del Touring Club Argentino autorizó a la presidencia para designar diversas comisiones que visitarán a los miembros de los poderes públicos para solicitarles su concurso a fin de asegurar el mayor brillo a la exposición. Se resolvió también que los socios de la institución tendrán entrada libre al local de la exposición exhibiendo su credencial con la estampilla correspondiente al año en curso.

En la línea a la Asunción, será aumentado el servicio de vapores

EL NUEVO ITINERARIO

Desde el próximo mes de mayo, los servicios de la Asunción del Paraguay que sirve la Compañía Argentina de Navegación (N. Mihanovich Lda.), serán ampliados, de acuerdo con las crecientes necesidades del tráfico en general.

La empresa aludida, entendiéndolo así, ha resuelto aumentar las salidas de sus vapores al Paraguay, a contar desde el martes 6 de mayo, a fin de que esa línea, durante el invierno cuente con tres salidas semanales.

Al efecto, ha dispuesto que la primer salida la efectúe el vapor "Guarany", que saldrá de ésta el martes 6 de mayo a las 17 horas para Asunción y escalas, que con el vapor "Viena", prestarán servicios en esa línea, regresando de Asunción los lunes a las 16 horas. Estos vapores de subida y bajada harán escala en todos los puertos del litoral hasta Asunción. De bajada mantendrán salidas fijas de Corrientes los días martes a las 17 horas; de Goya los miércoles a las 8 horas, de Paraná los juves a las 7 y de Santa Fe los jueves a las 9 horas.

Los paquetes "Wáshington", "Berna", "Bruselas" y "Lambaré", saldrán de Buenos Aires todos los jueves y domingos a las 10 de la mañana, haciendo escala de subida y bajada en todos los puertos del litoral hasta Asuntos.

De Asunción, emprenderá viaje de retorno, los días jueves y domingos a las 8 horas.

La situación de La Rioja se agrava

Crèese que los desaciertos del gobierno provocarán una reacción

Se declarará cesante por decreto del P. E. a varios diputados radicales

El jefe de policia ha sido demandado criminalmente -- Continúa la serie de irregularidades

LA RIOJA, abril 24. (De nuestro corresponsal). — Estamos en la provincia bajo el imperio de los abusos, cuya serie aumenta diariamente. El intendente municipal acaba de decretar la caducidad del Concejo Deliberante. Queda esta rama de administración sin control de ningún género.

El gobierno de la provincia no produce un solo acto que se traduzca en beneficio del pueblo. Sus iniciativas se reducen a amenazar y exonerar empleados. La amenaza cae ahora sobre ciertos diputados radicales a quiénes se dejarán cesantes por decreto del gobierno que se expedirá hoy o mañana. Ese decreto tiene por objeto evitar la mayoría radical en la Legislatura. Aseguran los oficialistas que la cesantía de diputados por simple decreto la hacen con anuencia del ministro del Interior, doctor Gallo y con el fin de provocar la intervención nacional. Los ánimos están muy excitados y es posible que se produzcan reacciones graves con motivo de tanto abuso. El gobierno se halla completamente desorbitado.

El diputado Richard presentó una demanda criminal contra el jefe de policía por abuso de autoridad al no dejar imprimir ni publicar ediciones del diario "Independiente".

LA RIOJA, abril 24. — Confirmando mi telegrama anterior sábese que el doctor Nicolás Vera Barros, de filiación conservadora y procurador general de la provincia es quien manifiesta que el decreto declarando cesantes a cuatro diputados aparecerá hoy, no obstante que la Constitución Provincial dice textualmente que la cámara es el único juez de sus miembros.

El cumplimiento de la ley 11.228

RESOLUCION D ELA CONFEDERACION DE SOCIEDADES RURALES

El consejo directivo de la Confederación de Sociedades Rurales, en su última reunión, ha resuelto dirigirse al Banco de la Nación Argentina y al Banco de la Provincia de Buenos Aires, interesando a sus respectivos directorios a fin de que faciliten, dentro de la alta misión que tienen asignada, la instalación de balanzas en los recintos de ferias de las sociedades rurales del interior. Al efecto, ha dirigido la siguiente nota:

"La Confederación de Sociedades Rurales, ha examinado el caso que puede presentarse a algunas de las sociedades afiliadas para dar cumplimiento a la ley 11.228, que ha entrado a regir a partir del día 15 del actual, y por la cual se dispone la instalación obligatoria de balanzas para la venta de ganado al peso vivo a tanto el kilo.

La mayoría de las Sociedades Rurales del interior, dice la nota, destinan sus instalaciones, además de las exposiciones ganaderas anuales que celebran, a ferias de ganado en general, ya sea organizándolas directamente o bien arrendando el local, por lo que se ven obligadas a realizar el gasto de instalación de balanzas, cuyo monto, de cierta importancia, no han de disponer muchas de ellas.

En consecuencia, el consejo directivo expone, en la nota de referencia que, cumpliendo su misión de tutela de las sociedades rurales confederadas, si bien considera que probablemente los respectivos directorios habrán contemplado dicha situación, vería con sumo agrado que nuestras instituciones bancarias oficiales dispensen especial consideración a los pedidos de créditos por parte de sociedades rurales constituídas, y cuyo fin sea el gasto que demanda la instalación de balanzas, con lo que, dice la nota, coadyuvaron, dentro de la alta misión que le está asignada, al más pronto funcionamiento, en la práctica, de esta ley, cuyos beneficios son generales e indiscutibles."

Solicitóse prórroga para el pago de patentes nacionales

El Centro de Almaceneros ha dirigido una nota al Ministerio de Hacienda solicitando prórroga para el pago de patentes nacionales que vencerán el 30 de abril.

Dice la nota que coincidiendo la fecha de dicho vencimiento con otra de carácter municipal y en atención a que los contribuyentes socios de este centro no podrán sufragar dentro de los pocos días hábiles que restan del corriente mes, por la paralización general que se nota en los distintos ramos del comercio y de la industria, lo que se agrava por la circunstancia de los recientes pagos efectuados por los indicados conceptos correspondientes al año ppdo., que comprometieron grandemente los recursos de que disponían, concurren para solicitar se conceda un plazo que se estime prudencial a fin de poder cumplir debidamente con las disposiciones relativas a los pagos que informa la presente.

IX Congreso Geográfico Italiano

SE REALIZA ACTUALMENTE EN GENOVA

En le Palacio Universitario de la ciudad de Génova, se iniciaron anteayer, debiendo prolongarse hasta fin de mes, las reuniones del IX Congreso Geográfico Italiano, solemnemente inaugurado por el ministro de Instrucción Pública, bajo la presidencia honoraria de Mussolini.

En las deliberaciones se considera el problema emigratorio, las relaciones comerciales y comunicaciones marítimas entre Italia y América, dedicando especial interés a los asuntos relacionados con la Liguria, cuya metrópoli, Génova, es la puerta de ese comercio italiano con el Nuevo Mundo.

Los concurrentes al Congreso han presentado interesantes trabajos de acuerdo con los temas establecidos por el comité, ilustrándolos con materiales gráficos y estadísticos sobre el paisaje, la etnografía, la cartografía de la Liguria, las nuevas provincias italianas y la difusión de la cultura geográfica.

Cruz Roja Argentina

SE CONSTITUYEN NUMEROSAS COMISIONES EN EL INTERIOR DEL PAIS

En el comisariato general de la Cruz Roja Argentina, se han recibido comunicaciones de Bella Vista, Corrientes, dando cuenta que en aquella localidad ha quedado constituído el subcomité local, en la siguiente forma: presidente, E. Roque Avena; Dr. Ramón G. de los Ríos, Dr. Miguel Silvera, Antonio Avena, Horacio P. Apollonio, Pedro J. M. Silanos, A. Alejandro Cuevas y Federico Múñoz.

—El doctor Fernando Gómez Montané comunica desde Ibicuí, haber constituído el sub comité local de la Cruz Roja, con jurisdicción en Médanos, Paranasito e Islas, sitios dependientes de los distritos de Ceibas e Ibicuí del departamento de Gualeguaychú, integran la comisión directiva las siguientes personas: Blas Grasso, Arturo Salas, Antonio Alvarez, Guillerbo Roberts, Alfredo Lamarque, Eduardo Zamacois, Pedro Gandulfo, Américo Carseglia, Juan Perión, Guerino Venturi y Pedro Apestegui.

—El delegado a la zona del litoral señor Carlos Ruiz Bates comunica telegráficamente al comisario haber constituído el comité de Resistencia.

Lo preside el director de "La Voz del Chaco" don Angel D'Ambra y lo integran el doctor Hugo Saling, Raúl Isurregui, Mario Gorostegui, Aníbal E. Solemano, Benito Palamedi y Francisco L. Pereno.

—También comunica el mismo delegado haber dejado constituído en Corrientes el Comité de Damas que con una comisión auxiliar de caballeros acupárase de la conscripción de socios en la semana de mayo.

—La comisión auxiliar está formada por los señores J. O. Durruti, administrador de los Ferro-Carriles Económicos de la provincia de Corrientes por el presidente doctor Roberto Benítez, por el presidente del Consejo Escolar don Julio C. Ribero y por el inspector general de escuelas, don Francisco Rodríguez. En la misma comunicación el delegado Ruiz Bates, informa que el Poder Ejecutivo de la provincia presta su más entusiasta concurso a las iniciativas de la Cruz Roja.

Se ha recibido una comunicación del doctor René Sand, secretario general de la Liga de Sociedades de la Cruz Roja, anunciando el envío de una remesa de materiales de propaganda para la institución y felicitando al comisariado general por haber podido llevar a la práctica "el noble proyecto de realizar una campaña simultánea de conscripción de socios en toda la América Latina, lo que constituye un sólo símbolo de unión sino unagran victoria, que ha de figurar entre las contribuciones más importantes aportadas a la Cruz Roja en el mundo entero."

El presidente del Consejo Nacional de Educación, doctor Celesia, se dirigido al presidente del Consejo Supremo, doctor Llambías, comunicándole que a los efectos de la organización tiene concedida autorización especial para trabajar en las escuelas de su dependencia, sea repartiendo folletos, cartillas o revistas, sea pronunciando conferencias o constituyendo comités de niños.

El delegado a las provincias de Cuyo, hace saber telegráficamente, que ha quedado constituído el Comité de Guaymallen, con una sala de primeros auxilios, casa y autoambulancia.

Comunica también que por su parte las autoridades de la provincia de Mendoza, prestan su más caluroso apoyo la Cruz Roja de la Juventud, facilitando su penetración en las escuelas.

Celebración de las fiestas mayas

Entrarán al puerto de la Capital varias unidades de la escuadra

El Ministerio de Marina ha resuelto que durante las fiestas mayas se encuentren fondeados en el puerto de la capital varios buques de guerra, a fin de que sus tripulaciones participen en los actos conmemorativos de la efemérides patria y tengan oportunidad de ponerse en contacto con la población de la metrópoli, que es para muchos marineros desnocida.

Las unidades de la armada entrarán, como en otras ocasiones, a la zona militar de dársena Norte y a Puerto Nuevo, donde probablemente se dará acceso al público, para que visite y conozca nuestras naves de guerra.

Hasta ahora no se ha resuelto cuáles serán esos buques, pero no es difícil que vengan los de la escuadra de instrucción, siempre que así lo permita el plan de ejercicios y maniobras que deben desarrollar durante el presente período.

Por el momento sabemos que vendrán el crucero acorazado Garibaldi, el guardacostas Almirante Brown, el cañonero Rosario.

A estos actos oficiales que desde ya se preparan, añádase la realización de los diversos festejos de carácter popular que vienen organizando por su parte las comisiones de parroquia que acaban de constituirse.

Tendrá pues gran lucimiento la próxima celebración de la fiesta patria.

Lotería de Montevideo

SORTEO DE HOY

Con	$	50.000	4004
"	"	5.000	6232
"	"	2.000	8863
"	"	2.000	13874
"	"	1.000	8364
"	"	1.000	8781
"	"	1.000	16024
"	"	1.000	17364
"	"	1.000	19754
"	"	1.000	20081
"	"	500	1378
"	"	500	3212
"	"	500	6646
"	"	500	7982
"	"	500	9315
"	"	500	10096
"	"	500	10278
"	"	500	15851
"	"	500	18558
"	"	500	19577

Impugnando las elecciones de Mendoza

Cargos que concreta el diputado nacional señor Rinci

Ha sido presentada por el diputado Sr. Roberto J. Rinci la siguiente nota, que concreta serios cargos de irregularidades cometidas en las últimas elecciones realizadas en la provincia de Mendoza, que representa ese legislador en el Congreso Nacional:

"Buenos Aires, 22 de abril de 1924. — Al señor presidente de la Comisión Especial de Poderes de la H. Cámara de Diputados de la Nación:

En mi carácter de diputado nacional, tengo el agrado de dirigirme a esa H. Comisión a objeto de ratificar la impugnación oportunamente formalizada a la elección de diputados al Congreso, realizada en el distrito electoral de Mendoza el día 2 de marzo próximo pasado.

En el día de ayer en que concurrí al seno de esa H. Comisión quedé con toda sorpresa informado de que en los antecedentes de la elección referida, no se encuentra incluída la protesta que presenté por escrito a la H. Junta Electoral de Mendoza en oportunidad, en esta se disponía a realizar el escrutinio de la elección consumada.

No acierto H. Comisión a explicarme satisfactoriamente, esta grave omisión, tanto más significativa y trascendente, cuanto que la Junta Electoral al remitir al Congreso las actas y demás actuaciones de la elección impugnada por mí, no la menciona en su nota de remisión; esa protesta que formulé, en nombre de la Unión Cívica Radical opositora se hizo pública en la capital de la provincia de Mendoza, como lo acredito ahora adjuntando una hoja del diario "La Libertad" del sábado 8 de marzo de 1924, en la cual se reproducé íntegramente mi protesta sobre esta elección.

Ratifico ahora ante esa H. Comisión los términos de la protesta hecha ante la Junta Electoral de Mendoza; reproduzco los fundamentos de carácter legal, político y moral que sustenta mi actitud en este sentido y en virtud de los cuales se demuestra concluyentemente que el comicio consumado en Mendoza el 2 de marzo no puede ser tenido y ni declarado válido, por las circunstancias de hecho y de derecho ante la conciencia honrada del pueblo de la República.

El gobierno lencinista que soporta Mendoza como una humillación ha puesto en juego todos los recursos [illegible] mañanas de la extorsión de la fuer za de la venalidad y del fraude, más [illegible] cado para arrancar a las urnas un resultado que será algo así como una patente de popularidad y de prestigio cívico de que carece.

Esa elección fué un escándalo por estas razones, que la prensa que no está asalariada por aquel gobierno lo puso de manifiesto de igual modo que lo hicieron otras prestigiosas agrupaciones que combaten y repudian; al escandaloso gobierno de Mendoza sin símil en la historia ingrata de las perversiones administrativas y de las más infcuas transgresiones a los preceptos positivos de la ley y de la moral. Ese gobierno, surgido de un esfuerzo generoso y noble del pueblo de Mendoza a quien traiciona hoy y defrauda innoblemente, no representa sino las mezquindades y los apetitos de un estrecho círculo de familia, puede decirse [illegible] memoria del doctor José [illegible] Lencinas que alentó con su [illegible] espíritu la azarosa vida de la Unión Cívica Radical y que los del gobierno de hoy usufructúan como en una feria y se sirven como de un escudo, es la que se levanta valiente como fué en el amor del pueblo y de la verdad, y se agrega sin un solo doblez, sin una indecisión como fué la norma y la ley del gran caudillo muerto y para granjearse el número de sus viejos compañeros de causa, y repudiar sonoramente a los que en procura de satisfacciones personales traicionaron la fe del pueblo y utilizaron a mansalva las garantías de la ley y los progresos democráticos: yo asocio mi moción al largo y patriótico esfuerzo de ese hombre al bienestar de ese pueblo, y mi palabra tiene la autoridad del que no ha de claudicar su ideal, ni ha de desperdiciar la oportunidad de hacerlo efectivo honradamente.

El fruto de la elección de Mendoza, que trae una mayoría lencinista como resultado de una victoria legítima, es un fruto mal habido; lo demostraré cuando estas elecciones sean llevadas a la discusión general en el seno de la Cámara a que pertenecen y como ya está demostrado en el seno de esa honorable Comisión y resulta de las impugnaciones y demás elementos que obran en su poder; para referirme a un aspecto del fraude que auspicia esta victoria lencinista y que es el índice de su falsedad acompaño una nómina de los agentes que votaron en la elección del 2 de marzo con especificación de las mesas en que lo hicieron, clase, matrícula y demás circunstancias.

Por estas razones vengo a solicitar de esa honorable Comisión que al producir el despacho sobre la elección realizada en el distrito de Mendoza tome en cuenta la gravedad de los elementos que acusa y que aconsejan el rechazo de la expresada elección.

Este rechazo, H. Comisión, es el homenaje debido a un pueblo que espera ansioso garantías efectivas, para hacer triunfar la verdad y los conceptos de la ley; es el tributo de lealtad que se le debe a un pueblo que soporta la humillación de un gobierno de este tipo, es por último el homenaje que se debe rendir como una lección necesaria cuando se profesa con sinceridad el credo de las instituciones republicanas y recordamos en esta hora de actividades definitivas que no es el mayor culpable el que castiga y hace sufrir a una sociedad, sino aquellos que disponen de los elementos capaces de evitar la injuria y las mortificaciones de ese castigo.

Soldados de bomberos que votaron en las elecciones para diputados nacionales y que tienen orden de votar para concejales—

Benito Márquez, Luis A. Gil, Gorje Koni, Juan Pleytel, Luis Acosta, José F. Carrizo, Ambrosio Díaz, Benito Elizondo, Juan Gálvez, Felipe Giménez, Salvador Mercado (2a. vez), Abdón Villegas, Bernabé Briguela (2a. vez) Rosendo Ochoa, David C. Orrego, Jacinto Lucero, Isidro Flores, Ramón Arregui, Luis R. Bustos, Fernando Salinas, Angel Rodríguez, Juan de Dios Díaz, Rosario Fernández, Pedro Coria, Pedro Barrera, Sixto Montaña, Pablo Soca, Isaac M. Garay, Guillermo Mujica, Arturo S. Calva, Arturo G. Pereyra, Alejandro Bustos, Domingo Beltranillo, Pedro R. Molina, Francisco Vergara, Domingo Morales, Rosauro Quiros, Manuel Martínez, Pedro Ferreyra.

NOMINA DE LOS AGENTES QUE VOTARON EN LA ELECCION DEL 2 DE MARZO

Mesa	Clase	Matrícula	Nombres	Votó
2	1875	120	Reynoso José	sí
3	1882	97	Leguizamón Jacinto	sí
3	1882	240	Gómez Celestino	sí
4	1897	325	Orihuela Andrés G.	sí
5	1883	909	Castro Luis	sí
5	1904	308	Zárate Fausto	sí
5	1897	440	Campos Tomás	sí
8	1891	784	Troncoso Epifanio B.	sí
9	1899	813	Páez Juan L.	sí
10	1902	233	Fernández Pedro	sí
18	1893	827	Gómez Francisco	sí
26	1878	122	Palavecino Martín F.	sí
27	1902	119	Sández Vicente F.	sí
53	1880	993	Garrido José	sí
57	1880	993	Duarte Jesús	sí
62	1896	390	Herrera Francisco	sí
66	1891	478	Vega Juan	sí
70	1898	581	Panello Ramón	sí
71	1895	957	Lemos Andrés	sí
75	1900	117	González Segundo	sí
4	1889	207	Avila Liberato	sí

En pro de la creación del Sanatorio Antituberculoso de Aspromonte

La gran asamblea celebrada ayer en el Círculo Italiano

Arriba: Parte del numeroso público que asistió a la reunión. Abajo: El encargado de negocios de Italia, cav. Quaroni, monseñor Mittiga, vicecónsul italiano conde Vidau y Dres. Carlos Spada y Nicolás Gallo

En los amplios salones del Círculo Italiano se realizó ayer la anunciada asamblea de residentes italianos convocada por la comisión provisoria designada en la sesión que celebró el comité "Pro-Sanatorio de Aspromonte" el 29 de marzo último, en el local de la Legación de Italia.

A la convocatoria respondieron los miembros de la colectividad más destacados y enviaron representantes, la mayor parte de las asociaciones italianas que funcionan en el país

Ocuparon la mesa presidencial de la asamblea monseñor G. Mittiga, enviado especial de la "Opera Nazionale" para la protección de los inválidos de guerra, encargado de negocios de Italia, cav. Quaroni, doctores Carlos Spada y Nicolás Gallo y señores R. Console y conde Vidau.

Abierto el acto, el presidente de la comisión provisoria Dr. Spada, hizo uso de la palabra dando cuenta de la labor desarrollada por aquella y exponiendo la obra que a su juicio, debía realizarse en el futuro.

Después de interesantes consideraciones que hizo sobre el grave problema que debe encararse, propuso que al comité definitivo se le diera el nombre de "Comitó Italiano de Beneficencia-pro tuberculosos de Aspramonte".

Esta proposición fué aceptada por unanimidad como asimismo lo fué luego la formulada por el ingeniero Herlitzha en el sentido de que la comisión provisoria fuera convertida en comisión ejecutiva del comité.

Las autoridades de la misma quedaron constituídas así:

Presidente, Dr. Carlos Spada; consejeros Dr. Nicolás Gallo, grand uff. José Devoto, Comm. Alfredo Yessaroli, señor A. Vendemiati y cav. Luis A. Questa; secretario, Dr. Vicente Spinelli.

Por último, entre los presentes se abrió una suscripción, reuniéndose más de cien mil liras, lo cual fué comunicado cablegráficamente al senador Alejandro Sustig, presidente de la "Opera Nazionale".

ACTUALIDAD SANITARIA

¿Hay tifus en la provincia?

La campaña emprendida contra el tifus tan bizarramente por el Departamento Nacional de Higiene presenta diversos aspectos. Existe la "cosa en sí", para emplear el lenguaje kantiano en estos dias en que se celebra el segundo centenario de la muerte del filósofo de Koenisberg y existen también sus derivados y afines que han de considerarse por separado, con criterio analítico, si se quiere tener al respecto juicio exacto.

Hemos entrevistado al jefe de la repartición sanitaria de la provincia de Buenos Aires, doctor P. E. Mases, interrogándole acerca de la verdad de los hechos que a menudo denuncian diarios de esta capital y según los cuales se estaría en presencia de una epidemia de fiebre tifoidea, bastante difundida ya y que contaría con focos de extrema gravedad en algunas comunas bonaerenses.

El doctor Masés se expreso así:

—En la provincia, el estado de la salud pública es satisfactorio. Las alarmas que siembra a los cuatro vientos cierta propaganda periodística carecen en absoluto de fundamento. El tifus no reviste, al presente, importancia ninguna. Es esta la época del año en que aparece, coincidiendo con el cambio de estación.

—Pero, apesar de todo, son muchos los casos?

—No, son pocos, poquísimos y que salpican el territorio provincial aisladamente, sin propagarse en forma epidémica. La tifoidea es entre nosotros una enfermedad endémica, más no autoriza el pesimismo de los espíritus demasiados impresionables, si bien sirve de pretexto, según se echa de ver, para los que explotan estos asuntos a guisa de "camouflage".

—¿La ráfaga tífica de Quilmes?

—He ahí la excepción inevitable. Se trataba de aguas del balneario, en la costa del río, a mucha distancia del denso núcleo urbano. Los pozos fueron clausurados y procedióse sin pérdida de momento a la vacunación anti-tífica. Nuestro Departamento de Higiene tomó las medidas enérgicas que la emergencia aconsejaba.

—A propósito de vacuna anti-tífica ¿cual es la actitud de las autoridades sanitarias de la provincia? Se dice que aquí no se aplica la vacuna Vincent, que tan buenos resultados da en la metrópoli, de donde se la envía al interior de la república. Más aún, no falta quién agregue que esa vacuna es la única que no tiene contraindicaciones ni produce estado febril...

En el semblante del doctor Masés se dibujó una sonrisa irónica.

—En tales propagandas, desprovistas de base, se descubre este propósito: fomentar la vacunación anti-tífica en todo el país, mediante la expectación pública. Las gentes resístense a la inoculación y se ha de aprovechar circunstancial inquietud. Pero lo que es inadmisible es que se desfigure la realidad en desmedro de instituciones dignas de respecto. Este Departamento fué el primero en preparar la vacuna anti-tífica. En Buenos Aires se formularon por entonces objeciones, señalándose peligros. Hubo hasta polémicas. Desde aquella fecha no ha cesado el Departamento de elaborar vacunas antitíficas, que se remiten a todas las localidades de la provincia, a pedido de los médicos. En esta cosa se practica, además, permanentemente, gratuitamente dicha vacunación, todavía he de añadir esto. Nuestro Departamento prepara en la actualidad la vacuna antitífica más perfeccionada, de acuerdo con el método del profesor austriaco doctor Beresdka, a quien el ilustre bacteriólogo de esta repartición, Dr. Malenchini, visitó en París el año 1912, experimentando allá, junto al maestro, la nueva técnica.

—¿Características de esa vacunación?

—Se manipula el microbio de Ebert vivo, atenuado en condiciones tales que asegura la inmunidad perfecta. Se inocula en dos inyecciones subcutáneas con intervalo de ocho días. No obliga a suspender las actividades ordinarias, cotidianas. La fiebre que ocasiona, en raros casos, suele ser de una décima, y no se advierte. Ahora se la emplea como recurso curativo, que contribuye a acentuar la mejoría del enfermo. Ya ven ustedes si pueden alcanzarnos o rozarnos siquiera, las malas propagandas.

—Cuando se denuncian casos de tifus en los municipios ¿qué procedimiento adopta el Departamento de Higiene de la Provincia?

—En primer lugar se procura comprobar la existencia de esos casos. A veces se trata, no de tifoidea, sino de otras afecciones intestinales que abundan por esta época en poblaciones que no disponen de agua potable. Averiguada la aparición de tifus, esta Dirección comisiona a un médico inspector, quién trasládase al lugar aludido y toma allí las providencias necesarias. El doctor Gatti ha efectuado diversos viajes en los últimos meses a raíz de denuncias de tifus. El facultativo mencionado indagaba sobre el terreno el orígen, esto es, la procedencia de la infección tífica. En un pueblo comprobó el Dr. Gatti que el foco encontrábase en casa de un lechero, quién echaba en los tarros de la leche agua del pozo del tambo y al que llegaban filtraciones de una letrina próxima. El análisis bacteriológico confirmó el hallazgo del médico inspector. Y así siempre. La primera napa de la provincia está contaminada, de suerte que las aguas de los pozos de balde corren el riesgo de contener el microbio de la tifoidea. Es por esto que el Departamento divulga constantemente instrucciones populares de preservación antitífica, valiéndose para ello de manifiestos, carteles, comunicados a la prensa, etc. No se descansa en esta tarea, que es por lo demás, y esto no es contradecirse, molesta, libre de exhibicionismos. La viruela nos invadió en una ocasión por Avellaneda, desde la Capital Federal, y en otra ocasión desde la Pampa. Nos pusimos a la obra resueltamente hasta extinguir aquellos gérmenes infecciosos. No incurrió el Departamento en vanos alardes. Cumplió su deber. Y es que en esta institución se trabaja con verdadero espíritu científico, extraño a novelerías. Esto nos permite tener, a título de beneficio, la conciencia tranquila.

Sobre el transvasamiento, fabricación y fraccionamiento de vinos en la Capital

Solicita el Centro Vitivinícola Nacional la promulgación de una ordenanza ya aprobada

La mesa directiva del Concejo Deliberante de la Capital, ha recibido una nota del Centro Vitivinícola Nacional relativa al tranvasamiento, fabricación y fraccionamiento de los vinos en la Capital Federal. Suscribía esta nota los señores Benjamín Naza Anchorena y Ramón Vilardebó, presidente y gerente respectivos de la citada institución y expresa:

Que en fecha 26 de noviembre del año pasado, ese H. Concejo sancionó la ordenanza relativa al transvasamiento, fabricación y fraccionamiento de vinos en la Capital, que fué promulgada por el Sr. Intendente Municipal el 12 de diciembre de 1923, debiendo entrar en vigencia a los 90 días de esa fecha.

Que posteriormente, la Intendencia Municipal, ha dejado en suspenso la vigencia de dicha reglamentación pasándola para su revisión al H. Consejo Deliberante, no obstante lo cual, este Centro, velando por los intereses de la industria y la salud de los consumidores, pidió por nota del 31 de marzo último, al Sr. Intendente Municipal, se aplicaran de inmediato las disposiciones de dicha reglamentación, por ser este el momento más propicio para ello, desde que la exportación de uvas de las provincias de Cuyo, se hace al máximo en esta epoca del año.

Cuando la Comisión de Higiene del H. Concejo Deliberante estudió la reglamentación de que se trata, pidió opinión a los centros directamente interesados en este asunto y así fué, que opinaron favorablemente a aquella, la Liga de Defensa Comercial, el Centro de Almaceneros, el Centro de Almaceneros Minoristas y el Centro Vitivinícola Nacional, sosteniéndose de común acuerdo la necesidad de tan benéfica y saludable reglamentación, que pone una valla a los abusos que se cometen a diario en la metrópoli con los vinos genuinos, en los transvasamientos y fraccionamientos, en perjuicio de los consumidores y de la industria vitivinícola.

En este momento, — continúa la nota — la Cámara Sindical de Comercio de Abasto, se presenta a ese H. Concejo, como lo hizo ya el 22 de noviembre de 1923, haciendo objeciones a lareglamentación de la referencia y pidiendo se suspenda la vigencia de la misma; y cabe preguntar aquí: ¿siendo partidarios y sostenedores de la reglamentación aludida, las entidades que tienen sus intereses más directamente ligados con todo lo que se refiere a los vinos su fabricación, fraccionamiento y comercio, como los almaceneros mayoristas y minoristas, la Liga de Comercio de Abasto, con una intervención mucho menor en todas las faces de este comercio, no es partidaria de la reglamentación?

Este centro, que conoce acabadamente todo el campo que ofrece la manipulación industrial de la uva y sus productos derivados, a los comerciantes sin escrúpulos; que vela por los intereses de la verdadera industria del vino, que defiende al consumidor y quiere que este beba un producto genuino, en beneficio de su salud y de la industria misma, este Centro digo, se ha opuesto siempre a la exportación de uvas para vinificar desde las regiones productoras por las derivaciones perjudiciales que aquella implica, como se ha comprobado cada vez que una fiscalización prolija ha sido llevada a los lugares de elaboración de vinos en esta Capital o a los comercios que expenden este producto al menudeo, salvo raras excepciones.

La nota dice finalmente: Por todo ello, solicita que el H. Concejo Deliberante, se avoque a la brevedad, por donde corresponde, al estudio de asunto tan importante y que en mérito a la concordancia de opiniones entre la entidades más directamente afectadas por la reglamentación de que se trata, le de una nueva sanción favorable, por las mismas razones fundamentales que se expusieron y demostraron al tratarse en su oportunidad esta ordenanza municipal, que merecieron la aprobación de los Sres. Consejales.

Celebrará mañana su asamblea anual el Consejo Nacional de Mujeres

LOS ASUNTOS INCLUIDOS EN LA ORDEN DEL DIA

En el local del Consejo Nacional de Mujeres, Charcas 1155, se realizará el 25 del corriente, a las 15 horas la asamblea 47.a, para considerar la siguiente orden del día:

Lectura, corrección y aprobación del acta de la sesión anterior, leído por la señora Josefa de L. D. do Ragusin.

Informe de la secretaria del interior, leído por la señora Belén de T. de Oliver y la prosecretaria, señorita Clotilde Milano.

Informe de la secretaría del exterior, leído por la señora Celina L. de Morgan.

Informe de la Sociedad Patriótica de Damas Americanas, leído por la vicepresidenta, señora I. M. Barker.

Informe de la sociedad El Centavo, leído por su presidenta la señorita M. Elisa Martínez Seeber.

Informe de la biblioteca del Consejo Nacional de Mujeres, leído por su presidento, señora Carolina L. de Argerich.

Informe de la ayuda social del Consejo Nacional de Mujeres, leído por su secretaria señora Marcelina I. de Pita.

Informe de la prensa y propaganda, del Consejo Nacional de Mujeres, por su presidenta señorita Elia M. Martínez.

Informe de la Liga de Templanza, del Consejo Nacional de Mujeres, por su secretaria Herminia Livorno.

Informe de la comisión de educación, del Consejo Nacional de Mujeres, por su presidenta señora Celina L. de Morgan.

Informe de la oficina de informaciones, del Consejo Nacional de Mujeres.

Mañana por la noche llegarán los paquetes "Gelria" y "Avon"

RUMBO A NUEVA YORK, PARTE ESTA TARDE EL "SOUTHERN CROSS", Y PARA HAMBURGO EL VAPOR "LA CORUÑA"

Noticias que nos suministro el Lloyd Real Holandés, respecto de la travesía que realiza el paquete holandés "Gelria", hacen saber que dicho buque, después de su salida de Santos, verificada anteayer, navega sin novedad a bordo.

El Gelria, llegará a nuestro puerto, mañana en las últimas horas de la tarde. Vienen en ese barco, algunas personas conocidas. En total trae 189 pasajeros; conduce carga general y correspondencia.

El paquete aludido procede de Amsterdam y fondeará en la dársena Norte.

Relacionado con el viaje que efectúa el vapor inglés "Avón", La Mala Real Inglesa, avisa que ese buque navega también sin ningún contratiempo y que se espera podrá llegar a esta capital, de acuerdo a su itinerario.

Entrará el "Avón", en la dársena Norte, mañana por la noche, probablemente a las 21 horas.

Procede de Southampton y escalas, con 259 viajeros de las tres categorías; trae carga general y correo.

Pasado mañana deberá llegar a Buenos Aires el vapor alemán "General San Martín", procedente de Hamburgo y escalas, con pasajeros, carga y correo.

A la hora anunciada, se apresta para zarpar de la dársena Norte, al vapor estadounidense "Southern Cross", rumbo a Nueva York y escalas.

En este barco, que parte a las 15, se embarcaron, entre otros pasajeros, el personal de la armada, que fué últimamente designado para integrar la comisión naval argentina en los EE. UU. de Norte América.

La componen el ingeniero torpedista Juan Caretti; los suboficiales, segundos mecánicos torpedistas Domingo Gasbarro,.

Daniel Battilana, Antonio Rodríguez, Juan R. Bulher y Ernesto R. Remuzzi y la integra el cabo principal torpedista Baltasar Robles.

Altos empleados del departamento naval, concurrieron esta tarde a la dársena, con el fin de despedir a la comisión nombrado.

El "Southern Cross", lleva pasaje de cámaras y proa, correo y carga general.

Emprende viaje también esta tarde, a las 18, al vapor alemán "La Coruña", despachado con destino a Hamburgo y escalas:

Llevará este vapor pasaje de clase única, correspondencia y un valioso cargamento de productos nacionales.

Conferencias del profesor Roustan

Como hemos venido anunciando mañana a las 17 y 30 en el local del colegio nacional Mariano Moreno iniciará un ciclo de conferencias sobre tópicos de enseñanzas, el Inspector General de los Liceos de Francia y asesor técnico del Rectorado de la Universidad de París, señor D. Roustan.

El Consejo Nacional de Educación, que ha sido invitado especialmente por el Instituto de la Universidad de París en Buenos Aires, entidad que patrocina dichas conferencias, ha resuelto invitar a su vez al personal directivo y docente de las escuelas de la capital para que concurran regularmente a las disertaciones del señor Roustan.

Los cursos que se dictarán en el Colegio Mariano Mireno los viernes a las 17 y 30 tocarán los siguientes temas:

1o.—Lo que un país joven puede y debe esperar de la ciencia de la educación.

2o.—La medida de la inteligencia y la variedad de las aptitudes intelectuales en los niños.

3o.—La educación de los retardados escolares. Como los procedimientos de enseñanza utilizados en las clases de retardados contribuyen al progreso de la pedagogía normal.

4o.—La psicología de lo inconsciente y la técnica educativa.

5o.—Lo que deben ser los estudios filosóficos en la enseñanza secundaria.

Para el curso de Seminario sobre "Psicología Pedagógica" a dictarse en el Instituto Nacional del Profesorado Secundario:

1o.—Por qué y de que manera el educador debe iniciarse en el estudio de la psicología. Las diversas concepciones de la psicología en la hora presente: La introspección, el estudio de la conducta, el punto de vista biológico en la psicología y la ley dinamogénica, el método experimental, y el aporte de la psiquiatría.

2o.—La historia de los métodos de la psicología infantil.

3o.—El estado actual de los problemas pedagógicos relativos a la presentación de los conocimientos y su conservación.

4o.—Los medios que nos suministra la pedagogía actual para despertar y mantener el interés de los alumnos.

5o.—Algunos problemas especiales relativos a la educación moral del niño.

6o.—Observaciones y experiencias de psicología escolar.

Se resolvió también invitar al mencionado personal, para inscribirse en el curso de Seminario sobre "Psicología Pedragógica" que dictará el mismo profesor los días martes a partir del 29 del actual, en los salones del Instituto Nacional del Profesorado Secundario.

Sociedad Hermandad de Beneficencia

EL FESTIVAL DEL DOMINGO

El domingo 27 del corriente, se realizará a bordo del vapor "Massilia" un te danzante, bajo los auspicios de la subcomisión segunda de la Sociedad Hermandad de Beneficencia.

La presidenta señora Lola Lascano de Doblas no ha omitido esfuerzos para que esta fiesta sea muy lucida, no dudando que resultará espléndida, dado el número de invitaciones pedidas. Amenizarán la fiesta una banda de música, un jazz-band y una orquesta hípica criolla.

Firman la invitación, las siguientes personas:

Dolores Lascano de Doblas, María Luisa Drago de Marcó del Pont, Angelita Reybaud de Arce, Adela D'Amato de Repetto, Isabel Garmendia de Mujica, María R. de Castiglione de Portela, María C. Fonseca de Guido Lavalle, María Zulema Echegaray de Brandan, Alcira Baca de Moreyra, Rosalía Aguirre de Costa, Manuela y Carlota Achával Lastra, Amalia y Esther Reybaud, Cora Olozábal, Susana y Carmen Pynero Pico, Haydée Portela, Ana María Baurre Andrade, Elvira y Matilde Spika, María Luisa Suárez Araujo, María Helena Costa, Catalina Reybaud, Aurora E. Doblas, Emilia y Marta Lavieri, María Luisa D'Amato, Tota Fernández Acuña.

La próxima temporada lírica del Colón

Con el propósito de cambiar ideas y con objeto de mantener el brillo de las anteriores temporadas el intendente Municipal doctor Noel reunió en el Teatro Colón a un grupo de caballeros a quienes expuso la necesidad de colaborar en las gestiones para conseguir un abono compensador de los enormes gastos que demanda el sostenimiento de la temporada.

A ese efecto nombróse la siguiente comisión:

José Guerrico, Esteban [illegible], Carlos Díaz Vélez, Gregorio Zuberbühler, Alberto Leloir, Antonio Santamarina, Miguel A. Martínez de Hoz, Adolfo Luro, J. M. de Achával, Carlos Madariaga, Samuel Hale Pearson, Ricardo Green, Guillermo Seré, Julio Menditegui, Pedro Christophersen y Raúl Sánchez Elía.

La doma de potros como deporte

Lo que se verá en la exposición internacional de Wambley

Una de las escenas emocionantes que se presenciará en Wembley

El telégrafo nos anuncia la inauguración del importante certamen del imperio británico, realizado ayer en Wembley, de cuya comisión organizadora es presidente el príncipe de Gales.

Entre los espectáculos que allí serán ofrecidos al público figuran emocionantes escenas de la doma de potros.

Aunque nos sean un tanto familiares aquí, en un país como el nuestro, eminentemente ganadero, donde también se ha ensayado con éxito este género de fiestas, su incorporación a los actos de un certamen de la significación del aludido merece ser consignada como un verdadero acontecimiento.

Además se convierte la doma en un nuevo deporte, que pone a prueba la excepcional habilidad del jinete, tanto más si él se ajusta a las disposiciones reglamentarias dictadas al efecto y que enunciamos a título de curiosidad en seguida.

Por otra parte, los animales que se presentarán serán bestias indomables a las cuales nadie pudo someter, o completamente salvajes que no hayan conocido ni freno ni rienda.

Los jinetes que tomarán parte deben someterse —como lo decimos— a condiciones muy estrictas. Se les permitirá un cabestro con una sola rienda, la silla de montar debe ser la reglamentaria.

El domador no podrá tocar la silla con las manos, ni agarrarse a la crin del caballo, ni golpearlo con el látigo. Está obligado a tener una mano levantada en el aire y mover continuamente los pies para demostrar que no se encuentran sujetos en los estribos.

Debo anticipar todos los movimientos del bruto, y balancearse en acorde. Tendrá que ser por supuesto un consumado y temerario jinete.

Nuestros "gauchos" harían un lucido papel si se sometieran a estas pruebas difíciles, de las que están bien acostumbrados a salir airosos.

El domingo 27 del corriente se disputará por primera vez el Gran Premio Córdoba 1924

PARTECIPACION DE LOS CORREDORES PORTEÑOS

El automóvil Club Córdoba de reciente fundación, hará disputar el domingo 27 del corriente, por primera vez, el gran premio Córdoba 1924, sobre un circuito de 40 kilómetros a recorrerse 10 veces.

Al primero, pesos 7.000 en efectivo; al 2.o, 3.000; al 3.o, 1.500; al 4.o, 500.

Premios Estímulo, para coches de tres o menos litros de cilindrada.

Los premios otorgados para esta carrera son los siguientes:

Al primero, pesos 1.500 y copa Córdoba Automóvil Club; al segundo, 1.000 y copa Ford Vera, donada por el señor J. Eloy Vera; al tercero, 500 y una plaqueta de oro donada por el señor Ranulfo J. González.

Los premios Estímulo serán adjudicados a los coches de tres o menos litros de cilindrada, que obtengan las mejores colocaciones en la clasificación general, de acuerdo en un todo a lo dispuesto en el artículo 3.o del presente reglamento.

Premio copa Studebaker, donada por el señor Humberto Pinzani, para el coche que bata el record de la vuelta al circuito.

A más de los premios establecidos por el presente, la comisión directiva se reserva el derecho de otorgar otros, cuya nómina se anunciará oportunamente.

CORDOBA, abril 24. — Se ultiman los preparativos para la gran carrera automovilística del día 27. Hoy a las 18 horas vence el plazo para las inscripciones de los volantes que quieran participar.

Los corredores inscriptos hasta ayer eran trece. Para mayor comodidad de los aficionados el ferrocarril Argentino hará correr trenes de varios puntos de la provincia con boletos especiales.

Los ferrocariles del Estado correrán a su vez trenes también especiales de Córdoba a la Calera.

Anoche sesionó la comisión directiva del club organizador, tomando entre otras resoluciones la de solicitar el concurso de la Asistencia Pública, instalación provisoria de varios teléfonos en varios puntos del trayecto del circuito a recorrer.

Renovación del Consejo Nacional de los Boy Scouts Argentinos

Para la concentración mundial en Copenhague. Los campamentos de semana santa. Delegados para el ejército de salvación

En su local de la calle Paraguay 2285 con asistencia de la casi totalidad de sus componentes celebró sesión ayer la junta ejecutiva nacional de la asociación de Bay-scouts argentinos.

De acuerdo con lo dispuesto por los estatutos sociales se resolvió convicar al Consejo Nacional de la entidad a asamblea ordinaria con el fin de elegir la tercera parte de sus miembros que cesan sus funciones, señalando al efecto el da 20 de mayo próximo a las 18 horas.

—En esta sesión se consideró una nota del presidente de la institución similar de Chile comunicando que ha resuelto enviar una representación de scouts a la concentración mundial que se realizará en el próximo mes de Agosto en Copenhague (Dinamarca) e invita a sus hermanos de este país a concurrir juntos al certamen internacional de Boy-couts En la cita da comunicación tienen estas reuniones internacionales para demostrar el adelanto del scoutismo en cada nación y, más que todo, para contribuir al desarrollo de los sentimientos de confraternidad entre la juventud de los pueblos, misión en que se hallan empeñadas las asociaciones de scouts del universo.

—La Inspección Nacional informó a la Junta del éxito con que las diversas compañías de esta capital y del interior llevaron a cabo sus campamentos durante el período de Semana Santa, dando cuenta que las Comisiones Locales han demostrado su empeño en la obra dado el esmero de la organización de los mismos y de la solícita atención con que han sido atendidos los numerosos niños que disfrutaron breves días de la apacible vida al aire libre así como también dióse cuenta de las visitas efectuadas por los miembros de las Comisiones Locales y de la Junta Central de los Scouts.

—Fueron designados para prestar servicio en las Compañías de Scouts que patrocina el Ejército de Salvación los siguientes señores: José Fornaud Ortega y Juan Pérez, en el cargo de Maestros Scouts y Juan Cabrera, Raúl Maneyro y Jorge Marly para el cargo de ayudantes.

La enseñanza de ejercicios físicos en las escuelas de las provincias

El Consejo Nacional de Educación ha denegado el pedido que referente a la implantación de la enseñanza de ejercicios físicos y nombramiento de 14 visitadoras diplomadas que tendrían a su cargo la organización de dicha enseñanza, hiciera en su oportunidad la Inspección General de Escuelas de Provincias.

Considera, el consejo, que aún cuando reconoce las conveniencias de la medida propuesta, no le es posible distraer la atención de las visitadoras hacia determinada enseñanza; y, que, por otra parte dicha tarea debe estar a cargo de la Inspección General de Escuelas.

Manifiesta que a pesar de esta resolución puede la Inspección General de Provincias enviar el plan de enseñanza que alude en su solicitud.

Universitarias

FACULTAD DE DERECHO

Seminario de Derecho Procesal. — En este seminario que dirige el doctor Tomás Jofré se ha organizado una encuesta sobre la legislación procesal en la República Argentina.

En la providencia de Mendoza se ocupará del asunto el estudiante Eduardo C. García.

El cuestionario de la encuesta es el siguiente:

"¿Le parece conveniente la unificación procesal en la República?

¿Nuestra justicia necesita reformas urgentes?

¿Es rápida, buena y barata?

Los defectos, caso de existir, ¿se deben a los hombres o a las leyes?

¿Debe ser el procedimiento civil escrito u oral?

¿Los recursos que se acuerdan contra las resoluciones judiciales se encuentran bien disciplinados en el código actual? En caso negativo, ¿qué reformas le parecen oportunas?

¿Conviene limitar las apelaciones según el monto de la cosa litigiosa u otro criterio legal?

¿Sería conveniente ofrecer la prueba con la demanda y contestación?

¿Las cuestiones de competencia deben ser legisladas en forma distinta a la que rige actualmente?

En el juicio ejecutivo, ¿debe ampliarse o limitarse la defensa del ejecutado?

¿Las sucesiones se desenvuelven regularmente?

¿Con qué garantías debe hacerse el nombramiento y la remoción de los jueces?

¿Qué opinión le merece a usted el jurado de enjuiciamiento?

¿Debe ser éste inamovible?

¿Conviene una Corte de casación en la República? ¿Sobre qué bases constitucionales la crearía usted?

¿Qué opinión le merece la justicia de paz?

¿Cuál le parece a usted que es la parte débil de nuestra organización de justicia y de nuestras leyes de forma?

¿Qué reformas concretas le sugiere su práctica?

¿Podría exponer otras ideas sobre esta encuesta?

¿Tiene usted interés en que no figure su nombre al publicarse esta encuesta?

¿Cuál de los códigos de procedimientos del país que usted conoce le parece el mejor?

¿Qué reformas aplaude usted en el código de esta provincia?"

FACULTAD de CIENCIAS MEDICAS

Cursos libres. — Ha sido abierto el registro correspondiente del curso libre del 5.o año de Clínica Obstétrica, que dicta el profesor Juan B. González en el Hospital Teodoro Alvarez.

Curso de docencia complementaria. — El adscripto Edgardo Nicholson dictará hoy a las 22 y los martes y sábados a las 8 en la Clínica Obstétrica del hospital Rivadavia, su primer curso de docencia complementaria de Clínica Ginecológica.

FACULTAD DE AGRONOMIA Y VETERINARIA

Bajo la dirección del profesor de frutiviticultura, ingeniero agrónomo Isaac P. Grümberg y del jefe de trabajos prácticos de industrias agrícolas ingeniero Carlos Rivas, salieron hoy, en excursión de estudios a Mendoza, los alumnos de tercer año de Agronomía.

Los estudiantes que forman parte de esta excursión son:

Roberto Abbondanza, Julio Azpilcueta, Alejandro Bouquet, Pablo Bascialli, César Carreras, Guillermo Cipolla, Oscar P. Cuculu, Raúl Serreta Moreno, Martín Ezcurra, Emilio Ferro, Alberto Lacaze, C. Luro, Guillermo Magistreti, Alberto Milhas, Héctor Peralta Ramos, Elías Romero, Pablo Rucks y Heraclio Vivié.

FACULTAD DE CIENCIAS ECONOMICAS

Conferencia. — El señor Luciano Lamy dará mañana a las 18 en esta Facultad una conferencia sobre "El seguro social en la República Argentina y principalmente los retiros obreros".

Ajedrez

(Para principiantes)

Publicamos a continuación una partida, que la suponemos jugada por dos personas enteramente desprovistas de la menor dosis de teoría. La que conduce las blancas lleva muchos años de ajedrez, pero ignora, tal vez, que existen libros dedicados al mismo, o si lo sabe, se jacta de no quererlos conocer; es, pues, el tipo del jugador más corriente en nuestra patria. En el momento actual se propone enseñar el ajedrez a un amigo o pariente, y esta es la cuarta o quinta partida que juegan ambos en la primera lección. Empieza, pues, así:

BLANCAS	NEGRAS
1. P3R	...

Jugada favorita de los jugadores faltos de estudios, cuyo objeto principal no es otro que poner en juego la Dama cuanto antes.

1. ...	P3CD

El que conduce las negras (digamos yo) no sabe qué intención le guía al avanzar este peón. La misma observación puede aplicarse a muchas jugadas, por no decir todas, hechas en los primeros ensayos en que se ejercitan los novicios después de haber aprendido el manejo de las piezas.

2. A4A	...

Mi contrario, como de costumbre en las tres o cuatro partidas anteriores, prepara el **mate del pastor**.

2. ...	P4AD

Véase la observación a la jugada 1a. de las negras.

3. D3A	...

Amenazando tomar el Peón negro 2AR con la Dama o el Alfil y dar mate. Este es el llamado **mate del pastor**, uno de los escasos términos técnicos que constituyen el vocabulario de los ajedrecistas analfabetos.

3. ...	P2A

Aleccionado por experiencias anteriores, supe evitar la catástrofe; pero, ¡oh, dolor! mi adversario jugó

4. D×T	...

Y ¡adiós Torre! Para mayor aflicción, veo en perspectiva nueva matanza de mis tropas, y resuelto a impedirla, me apresuro a defender el caballo de 1CD por medio de

4. ...	D2A
5. D5D	...

Amenaza D7A+, y luego D×A++

5. ...	P3D

Mi única preocupación fué dar salida al Rey, para salvarlo del mate. ¿Qué me importaba pieza más o menos si lograba librar al Rey? Mi adversario continuó

6. D7A+	R1D
7. D×A+	R2D
8. D×PC	...

Al ver que no continúan los jaques, respiro, y pongo en práctica una idea que aprendí de mi maestro en una partida anterior.

8. ...	C3TD

Con la intención de jugarla a 5C y luego tomar el PAD, dando jaque y atacando a la vez a la Torre dama

9. D×T	...

Maldito el caso que hice de esta pérdida; antes, al contrario, me pareció de buen agüero, pues, resultaba evidente que mi plan pasaba inadvertido. Continué, pues,

9. ...	C5C
10. A5C+	...

En aquellos felices tiempos, nada me era más molesto que un jaque impertinente que me obligase a diferir mis intentos. De ningún modo traté de utilizar el caballo para cubrir el jaque, la más gloriosas empresas lo destinaba! por lo cual examiné las dos respuestas R1D y R3R. Con espanto, observé que si juego el Rey a 1D, la Dama blanca me dará mate tomando el caballo Rey; así es que contesté:

10. ...	R3R
11. D×C+	R4R
12. C3A+	R5R
13. D4C+	...

Me pareció que podía librarme del jaque tomando la Dama con el Alfil; pero apenas avanzo la mano para cogerla, que mi maestro me atajó, exclamando con voz alterada: "¡Alto! Ha sido una distracción. Retiraré la jugada." Y volviendo la Dama a 8CR, añadió, con tono sentencioso: "Además, el jaque a la dama ha de avisarse, lo mismo que al Rey." La jugada que substituyó a dicho jaque de Dama a 4C, fué la siguiente:

13. C3A+	R4A
14. D×PT+	R3R
15. D8C+	...

Empiezo a impacientarme al ver que no finaliza la tanda de jaque; no obstante, no pierdo la esperanza de dar a mi vez un jaque con el Caballo y zamparme la torta, digo, la Torre de dama.

15. ...	R4A
16. P4C++	

"¡Mate! — clamó, radiante de gozo, mi maestro. — ¡Ea! ya terminó la partida. Vamos por otra."

TEMAS DE ARTE

EL ARTE DE LOS MAYAS

LOS JADES DE TUXTLA Y TEOTIHUACAN

Cerca de dos mil años antes de la conquista hispana, el jade verde era considerado por los mayas de la América Central como la piedra más renombrada y valiosa de cuantas conocida. Los diestros lapidarios primitivos, cuyo oficio era hereditario, consagraban toda su vida a pulirlo y tallarlo en collares, placas, aros y otros objetos de adorno personal, muchos de ellos exquisitamente decorados con figuras de hombres y de animales, y unos varios — tal vez más antigua, fnicialada en series, de que haya memoria en el continente americano, la que puede verse en el grabado I.

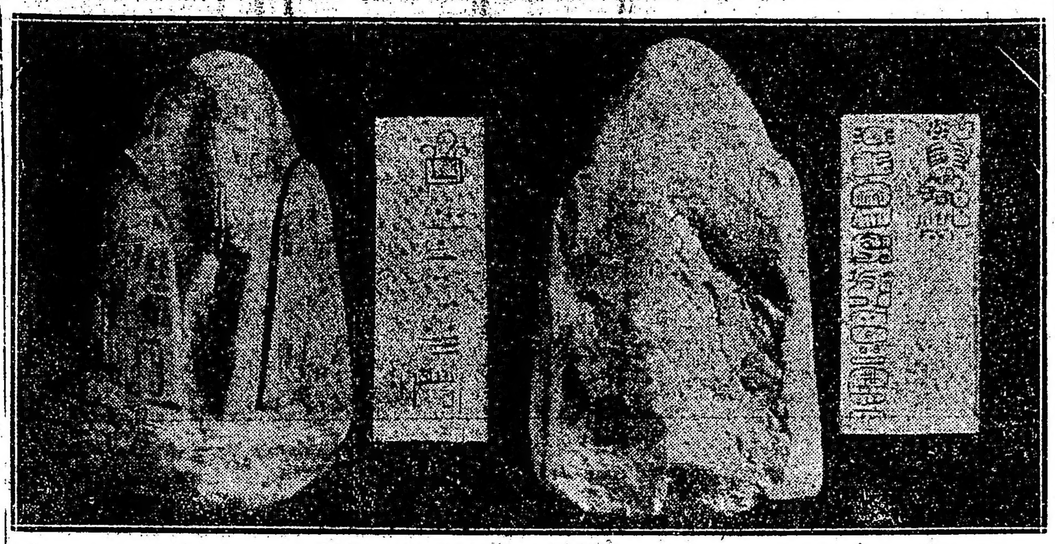

(Fig. I y II).— La estatueta de Tuxtla, cuya inscripción fechada 96, antes de Cristo, es la más antigua que se conoce en Amrica.

La estatueta está prácticamente recubierta por todos lados con antiquísimos gerogilfics mayas, pero lo que la vuelve particularmente interesante es el hecho de que en la parte superior del cuerpo, debajo mismo del pico de pato, existe una inscripción que comporta la fecha de los existentes en Centro América, que el doctor Washington del Laboratorio Geofísico de la Institución Carnegie ha sugerido para él el nombre de "Tuxtlita".

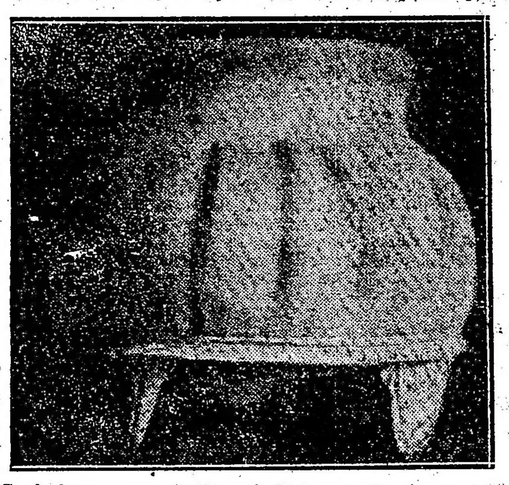

Cerámica maya primitiva, hallada en Copan, Guatemala.

Placa de jade de 1 siglo V, netamente maya, descubierta en la capital tolteca de Teotihuacan.

gica — con jeroglíficos mayas, que los de mayor importancia arqueológica recuerdan la fecha en que fueron trabajados.

El jade no ha sido nunca descubierto en formaciones naturales en el continente americano, y se creyó por ello en un tiempo que toda la piedra de esta especie descubierta en México y la América Central, había sido traída de Asia por los primitivos emigrantes de aquel continente al Nuevo Mundo, según cálculos probables a mediados de los tiempos neolíticos. Reconósece ahora que el jade originario de América difiere mucho en su composición de todas las variedades asiáticas, y que no se le ha encontrado hasta hoy sino en forma de cantos rodados y de pequeñas guijas. En las tumbas y debajo de las estelas que datan de los primeros días del antiguo Imperio de los Mayas, se han encontrado grandes depósitos de estos objetos de jade, algunos de ellos de un peso mayor de 15 libras. En aquellos depósitos que corresponden a las postrimerías del Antiguo Imperio, la cantidad de objetos es menor y su tamaño más reducido; mientras que durante el ciclo del Nuevo Imperio hasta la conquista española, el jade se encuentra ya escasamente y sólo en pequeñas piezas. Este hecho nos lleva a la conclusión de que el material suministrado únicamente por los cantos rodados, iba mermando mucho. Vemos, también, que durante el Antiguo Imperio se hallan las piezas más importantes, trabajadas y enterradas en las tumbas de los reyes y de los grandes sacerdotes, o bien como ofrendas para los dioses, y que en los últimos 800 o 900 años de la dominación maya en Centro América, el jade puede decirse que había desaparecido. En estos últimos años, se han descubierto importantísimos depósitos de jade en la zona del antiguo imperio maya, que se extiende desde Tuxtla en México hacia el oeste hasta Copón de Honduras al este.

Entre las piezas descubiertas, una de las principales es la estatueta de Tuxtla, que representa un anciano calvo, cuyo rostro está cubierto en su parte inferior por un pico de pato, mientras dos extrañas alas penden a sus costados. La estatueta tiene 15 centímetros de altura por 10 centímetros de base y está construída en un jade amarillo-verdoso tan distinto en su composición

Guijarros tallados, de Copan

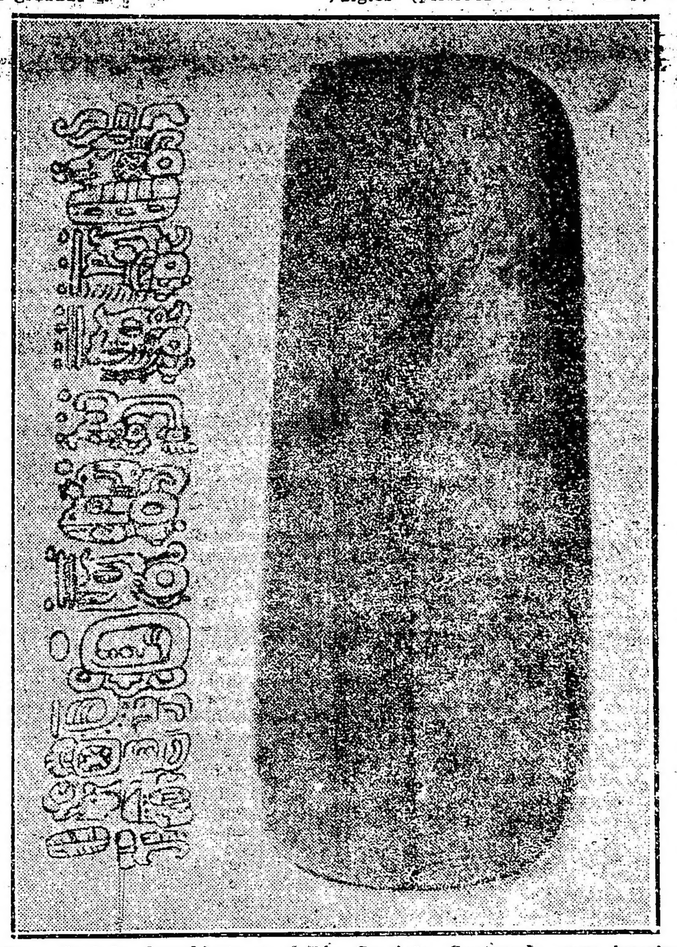

Placa de jade, descubierta en el Río Grarioso, Guatemala, cuya inscripción recuerda la segunda fecha más antigua que se conoce en América

Comienza en la parte de arriba por una figura rectangular coronada por tres signos curvados, que se utilizaban siempre como glifo de inicio y tres puntos.

Según la enumeración maya, la raya equivale a 5, el punto a 1, y las mayores divisiones del tiempo se colocaban siempre arriba. Por consiguiente, toda la inscripción leída de arriba para abajo equivale a: 8 siglos (períodos de 400 años), 6 katuns (períodos de 20 años), 2 tuns (años de 360 días), 4 nivals (meses de 20 días) y 17 kins, o días. En otros términos, la inscripción recuerda el hecho de que este período de tiempo transcurrió entre la época inicial de la cronología maya, en coincidencia con la fecha en que fué trabajada la estatueta en el octavo día del mes de Caban. Lo que corresponde en conjunto al año 96 antes de J. C.

Siguen en importancia a la estatueta de Tuxtla, la placa de jade hallada en las ruinas de Teotihuacan, cerca de la ciudad de México, que parece probar el intercambio existente entre las civilizaciones maya y tolteca; la placa de Río Graciosa, en Guatemala, que recuerda la segunda fecha más antigua que se registra en América 63 años antes de Cristo); las dos grotescas cabezas de animales encontradas en Copan, que llevan en la boca cabezas humanas; el guijarro de jade representando una figura de hombre descubierto en Copan, debajo de un monolito; los tapones de oreja y los cañutos de la misma procedencia y tantos otros objetos de uso común o desconocido que prueban que la civilización del antiguo imperio maya es una de las más interesantes de que haya memoria.

NOTAS POLICIALES

Consecuencias del alcohol

UN HOMBRE HIRIO LEVEMENTE A UNA HIJA Y A OTRA PERSONA

Ayer a las 19 y 55, Rodolfo Colegiuri, que se encuentra detenido en la comisaría 16.a, penetró a la casa Caseros, 1555, donde viven sus hijos, Filomena, Luis y Antonio, quienes se hallan separados de aquél por cuestiones de índole privada.

A poco de encontrarse allí, Rodolfo sacó un cuchillo y atacó a la Filomena, hiriéndola levemente en la región frontal y brazo derecho y luego procedió en igual forma con un tío de la víctima, llamado Genaro Atadia a quien también hirió de poca importancia en el pariental izquierdo.

El acusado que al cometer el hecho se hallaba algo alcoholizado fué detenido y desarmado por un agente quien lo condujo a la seccional, donde se encuentra alojado a disposición del señor juez de instrucción doctor Lucas Luna Olmos.

Las víctimas fueron curadas en una farmacia próxima.

Los que no quieren vivir

Esta madrugada a las 4 y 15, en su domicilio Paso, 251, por causas que se ignoran, la señora Carmesina Fernández de Gómez, atentó contra la vida, ingiriendo una solución de bicloruro de mercurio.

Para su asistencia fué llevada al Hospital Fernández, donde quedó internada.

Interviene la comisaría 7.a con conocimiento del señor juez de instrucción doctor Enrique Escalante Echagüe.

—Se encuentra en asistencia en su domicilio Federico Lacroze, 2543, la señora Adelaida Frego de Vemeler, argentina, de 26 años de edad, quien a raíz de un disgusto con su esposo, intentó suicidarse ingiriendo una solución venenosa.

La policía de la sección 31.a tomó la intervención del caso.

—Por causas que aún no han podido establecerse, en su casa Castañares, 1069, Angel L. Franco puso fin a su existencia bebiendo creolina.

La policía de la sección 36.a instruye sumario y dió cuenta del hecho al señor juez de instrucción en turno.

Una señorita sufrió un accidente

Al descender la señorita Margarita Mizrache, de un tranvía de la línea 68 de la empresa Anglo Argentino, que se hallaba en movimiento, cayó al suelo sufriendo lesiones en el brazo derecho, de poca importancia.

Ocurrió el accidente en la calle Luna 1463.

Robos y hurtos

De la habitación que Luis Cerri ocupa en la casa Paraguay 2372, autores ignorados le substrajeron la suma de 500 pesos.

Se dió intervención al juez doctor Moreno.

—Antonio Gómez expuso en la seccional 34.a, que de su domicilio, Iguazú 845, le hurtaron dinero y alhajas por valor de 130 pesos.

Incidente en un tranvía

Hoy a las 0.15, en la esquina de las calles Lavalle y Suipacha, a raíz de una incidencia, el guarda de un tranvía de la empresa Lacroze, de nombre Tomás Zuárez, se trabó en riña con el pasajero Manuel Riveiro, resultando ambos levemente lesionados en la cara.

Los contendientes se encuntran detenidos en la comisaría 3a.

Percances de la calle

En la Avenida Leandro N. Alem, próximo a la calle Sarmiento, Juan Núñez, al descender de un ómnibus, cayó al suelo, resultando levemente lesionado.

Con intervención de la comisaría 1.a la víctima fué curada en la Asistncia Pública.

—Frente al número 2379 de la calle Belgrano, Victoria Lobato, argentina, de 10 años de edad, fué embestida por el automóvil de alquiler número 5072, que dirigía el chauffeur José Filgueiras, resultando con heridas de carácter leve en el rostro.

El matador de Carmelo Mansi se presentó espontaneamente

SE ENCUENTRA INCOMUNICADO EN EL PALACIO DE JUSTICIA

Ante el señor juez de instrucción Dr. Artemio Moreno se presentó ayer espontaneamente, constituyendose en prisión el sujeto José Japko, ruso, de 33 años de edad, soltero, pintor, cuya captura había recomendado ese magistrado por estar acusado de homicidio en la persona de Carmelo Mausi, argentino, de 36 años, de edad casado, comerciante.

Según se recordará, el día 15 del actual, en el patio de la casa Billinghurst 2367 Japko sostuvo un violento cambio de palabras con un vecino Mansi por cuanto este se negaba a sacar un perro que tenía en la casa el que ya en una oportunidad

aplicara un mordisco a un hermano de José. Durante la discusión Yapko extrajo un revolver e hizo tres disparos contra Carmelo que lo hirieron en el cuerpo ocasionándole la muerte instantes después.

La esposa de la víctima Ludovina C. de Mansí salió de su habitación al oir las detonaciones y en ese momento el acusado hirió de un balazo al perro y descerrajó otro tiro contra aquella, sin que la alcanzara el proyectil debido a que la agredida se arrojó al suelo.

En seguida de consumado el hecho el homicida fugó y las diligencias realizadas por la policía para dar con su paradero resultaron infructuosas.

Como ya decimos Japko se presentó ayer en el juzgado del Dr. Moreno, quién luego de interrogarlo lo hizo conducir a la alcaldía del Palacio donde se encuentra alojado rigurosamente incomunicado.

El criminal que está prontuariado en la policía, figura con el nombre de José Javkin y registra una entrada en indagación de hurto el 13 de setiembre de 1912 y otra por antecedentes el 5 de marzo de 1921.

Produjose en Bragado un tiroteo entre cuatreros y la policía

BRAGADO, abril 24. — A raíz de una denuncia formulada por el señor Manuel Peyrano, del partido de Alberti, sobre un hurto de aperos, ayer, a las 13 horas, en el campo denominado "El Toro", al ir la policía a secuestrar lo robado en la chacra de Manuel Hinojosa, el subcomisario Epifanio Romero, oficial inspector Aristóbulo Sánchez y meritorio Quiroga, de la policía de Bragado, fueron atacados a tiros de winchester por los conocidos cuatreros Julián Gallo (a) Cabeza de chancho, Manuel Zubilain y Pedro Hinojosa, haciendo varias descargas, las que fueron contestadas por los empleados citados, logrando refugiarse los malhechores dentro de un maizal de gran extensión.

Practicada una revisión en la chacra citada, se secuestraron los aperos hurtados a Peyrano, como así 38 animales yeguarizos, entre los cuales se encuentran algunos robados a un vecino del partido de 25 de Mayo.

Se halla detenido el chacarero ya mencionado y un hermano de éste, llamado Julio Hinojosa, como encubridores de la banda de cuatreros que merodean por esta zona.

Instruye el sumario respectivo el comisario inspector señor Rafael Laguna.

El comisario de esta localidad, señor Jeremías Parissi, ausente en Los Toldos, levantando un sumario ordenado por la jefatura, inmediatamente de tener conocimiento de estos hechos regresó, habiéndose hecho cargo personalmente de la persecución de los cuatreros.

Los empleados que intervinieron han sido muy felicitados por su pronto esclarecimiento de estos hechos.

Ignórase si del tiroteo habido ha resultado algún cuatrero herido.

Supuesto demente

Por suponerse tenga las facultades alteradas se encuentra detenido en la comisaría 20.a Rodolfo Schoeder, quien carece de familia en el país.

El nombrado será enviado para su observación a la sala de la calle Azcuénega.

Por faltar al respeto

En la seccional 2.a se encuentra detenido Perfecto Fernández, por haber faltado al respeto a una señorita en la Diagonal Norte, entre Perú y Bolívar.

Consejo Nacional de Educación

En la última sesión que celebrara el Consejo Nacional de Educación se tomaron, entre otras, las siguientes resoluciones:

Nombramientos. — Se designó para proveer la dirección de la escuela número 31 de Mendoza, que está vacante desde el fallecimiento de la titular señora Deidamia Funez de Oviedo, a la maestra normal señorita Josefina Varas Cazari, actual directora de la escuela número 79 de la Pampa.

Asignación. — Se asignaron dos cátedras una de Trabajo Manual y otra de Labores a las escuelas número 41 y 42 de Resistencia (Chaco), nombrándose para desempeñarlos al señor Juan Benivati y a la señorita Angela Grabre, respectivamente.

El inspector seccional que corresponde a estas zonas ha quedado encargado de la fijación de los horarios de estas cátedras.

Renuncia. — Se aceptó la renuncia que presentara la maestra de la escuela número 2 del Consejo Escolar 2, señora Catalina Edelmira Lovay de Grosso.

Audiciones radiotelefónicas

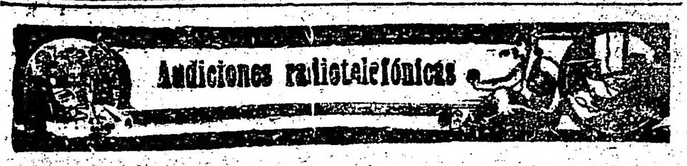

PROGRAMA PARA HOY

Radio Cultura (L O X)—

Frecuencia de onda, 800 kilociclos|s.

A las 21: Quince minutos de enseñanza práctica de radiotelegrafía a velocidades progresivas. Audición a cargo de los siguientes ejecutantes:

Señoritas Carmen Suárez (piano), Elvira Fernández (soprano), señor Juan Mas (guitarra y canto).

A las 22: El publicista señor Luciano Nicolini (hijo) disertará sobre "Historia de la publicidad".

1. Weber. Variaciones sobre un tema húngaro (piano).
2. V. Forte. El zorzal (soprano).
3. El pañuelo bordado (zamba), repertorio de Juan Mas.
4. V. Forte. Romance de ausencia (soprano).
5. J. Turina. La andaluza sentimental (piano).
6. Vidalita (repertorio de Juan Mas).
7. Gómez Carrillo. ¡Qué linda soy! (vidalita), soprano.
8. Schubert. Impromptu número 2 op. 142 (piano).
9. El gaucho, (estilo de Juan Mas, letra de José Borja).
10. V. Forte. Vidalita (soprano).
11. La mendocina (repertorio de Juan Mas).
12. Dedieu-Pepers. Tambourin.
13. Mi caballo bayo (repertorio de Juan Mas).

A las 22: Hora oficial.

PROGRAMA PARA MAÑANA

A las 12: Noticioso.
A las 12.15: Popular.
A las 13: Hora oficial; Boletín del Ministerio de Agricultura.
De las 13.30 a las 14.30: Bailables a cargo de la orquesta "Roberto Goyeneche", compuesta por los señores R. Goyeneche (piano), Mario Bruni, José Marichi y Emilio Marquiano (violines), Pedro B. Laurez, Enrique Pollet (bandoneones), Luis Berstein (contrabajo) y Arturo Forte (serrucho).
1. Sonfrey. Dunmbe (shimmy).
2. P. R. Laurez. Poca cosa (tango).
3. A. Forte. Yo no sé nada (shimmy).
5. R. Goyeneche. Mi gaucha (tango).
6. L. Berstein. El vasquito (tango).
7. R. Goyeneche. Nona (vals).
8. M. Brini. Santa María (tango).
9. M. Marischi. La sorpresa (tango).
10. A. Forte. Ceylan (shimmy).
11. E. Pollet. Luces de bengala (tango).
12. R. Goyeneche. Rolo (tango).
13. R. Goyeneche. Perico (schottish).
14. E. Marquiano. Amelia (vals).
15. R. Goyeneche. Que te vaya bien (tango).
16. Schiller. Je cherche une blonde (one step).

A las 21: Quince minutos de enseñanza práctica de radiotelegrafía a velocidades progresivas.

Audición a cargo de los siguientes ejecutantes: Señorita Myriam Finzi (medio soprano), señores Emilio Bó (guitarrista), Sexteto Radio Cultura.

A las 22: El capitán aviador Eduardo Olivero disertará sobre temas de aviación.

1. Puccini: Intermezzo de la ópera "Sor Angélica" (Sexteto Radio Cultura).
2. a) Tárrega: Recuerdos de la Alhambra (dúo guitarras); b) Aguado: Andante y variaciones (por Bó).
3. Denza: Occhi di fata (medio soprano).
4. Massenet: Las Arianas: a) Danza griega; b) La Troyana; c) Saturnales.
5. a) Sors: Los dos amigos (dúo); b) Regondy: Aire variado (Bó).
6. Godard: La berceuse de Jocelyn (medio soprano).
7. Schumann: Lied op. 36 (cuarteto de cuerdas).
8. a) Manjón: Quiero y no quiero (por Ouviña); b) Sors: Gran solo en re (por Bó).
9. A. Meana: Ojazos color de mar (medio soprano).
10. Mendelssohn: Lied op. 35 (cuarteto de cuerdas).
11. a) Sors: Sonata en do (por Ouviña); b) Vals brillante (dúo).
12. Albéniz: Granada (Sexteto Radio Cultura).
13. Bohr: No sé por qué (zamba), medio soprano.
14. Brahms: Valses números 3, 4 y 5.

A las 22: Hora oficial.

Alturas de los ríos en metros

Paraná: Corrientes, 3.58; Itá Ibaté, 2; Ituzaingó, 1.35; Posadas, 1.59.

Uruguay: La Barra, 0.75; Santo Tomé, 1.35; Alvear, 1.70; La Cruz, 1.76; Yapeyú, 1.68; P. Libres, 1.50; M. Caseros, 1.40; Concordia, 2.96; Uruguay, 2; Gualeguaychú, 1.93; Colón, 1.72; San Javier, 0.65.

Neuquén: Neuquén, 0.99; Paso Indios, 1.68.

Limay: P. Limay, 2.09; N. Huapi, 3.24.

Unión Cívica Radical

SUBCOMITE RADICAL DE SAN CARLOS SUR

La C. D. del subcomité de la Juventud, con sede en la calle Victoria 3819, ha sido citada para celebrar una reunión mañana viernes 25 del corriente, a las 21 horas, con el fin de tratar diversos asuntos.

Comunicaciones telegráficas

No se acepta tráfico para el Nacional Paraguayo, por faltas en su sección. Igualmente para Oruro, La Paz (Bolivia), y acéptase condicional para Cochabamba y Santa Cruz, a pedido de la administración boliviana.

Las líneas internas y demás conexiones internacionales funcionan normalmente.

BANCO ESPAÑOL DEL RIO DE LA PLATA

Fundado en 1886

Casa matriz: RECONQUISTA 200, esq. CANGALLO—B. Aires

DIRECTORIO:

Presidente	Señor	José López Rosende (de la firma López, Goya y Cía.)
Vicepresidente	"	Ramón Cabezas (de la firma Cabezas y Cía.)
Secretario	"	Jorge A. Santamarina (de la firma Santamarina Hijos).
Vocales	"	Alfredo Alvarez.
"	"	Timoteo Galbán (de la firma Villamil, Galbán y Cía.)
"	"	Martín B. Etcheverry (de la firma Etcheverry, Galli y Compañía).
"	"	Dr. Samuel Ortiz Basualdo.
"	"	Dr. Celedonio V. Pereda.
"	"	Guillermo A. Udaondo.
Síndicos	"	Dr. José María de Achaval.
"	"	Casto Orbea (de la firma Girault, Arenaza y Cía.)

El Banco, con su extensa red de Sucursales en la República Argentina, en España y en la mayoría de las plazas del extranjero, está en condiciones de atender debidamente toda clase de operaciones bancarias.

En Caja de Ahorro paga el 4 o|o anual

Buenos Aires, febrero de 1924.

E. GRANE.—Gerente.

DE LAS PROVINCIAS Y TERRITORIOS

BUENOS AIRES

DE LA PLATA

(DE NUESTRA AGENCIA)

FACULTAD DE CIENCIAS JURIDICAS Y SOCIALES

Notas de las Universidades de Salamanca y de Granada, dirigidas al Dr. Palacios con motivo de su resolución sobre el confinamiento de Unamuno

LA PLATA, abril 24.— El decano de la Facultad de Ciencias Jurídicas y Sociales de la Universidad Nacional de La Plata, doctor Alfredo L. Palacios, ha recibido las siguientes notas de los profesores de las Universidades de Salamanca y Granada:

"27|3|1924. Sr. D. Alfredo Palacios. Buenos Aires:

"Distinguido señor nuestro: Como compañeros y amigos de D. Miguel de Unamuno, y como españoles que no nos podemos solidarizar con los tristes derroteros que sigue en la actualidad la gobernación de nuestro país, en manos de los más incapaces y corrompidos, sentimos la necesidad de felicitarle a usted muy vivamente y hacerle presente nuestro profundo agradecimiento por su ardorosa campaña de adhesión a aquél maestro ilustre que representa lo mejor y más noble de nuestro pueblo.

"En esta hora sombría de persecuciones dictatoriales en que, dentro de la patria, se ahogan brutalmente todas las voces de protesta y rebeldía y se reprime como un delito cuanto signifique solidaridad con nuestro egregio compañero sojuzgado e infamado, tenemos que confiar en que los intelectuales del mundo entero, y sobre todo los de las naciones españolas de América, hagan oir su grito clamoroso de condenación a través de estas tinieblas de plomo que entierran el nuestro.

"La causa es universal: es la causa de la libertad, del espíritu y del derecho.

"A las nobles juventudes americanas y a sus dignos maestros, a los que nos ligan tantos lazos de gratitud y fraternidad, un saludo cordial y respetuoso para Ud., ilustre compañero, nuestra estimación más profunda. W. Roces, Enrique Rodríguez Mata, A. Frías".

"Honorable Sr. D. Alfredo L. Palacios. Decano de la Facultad de Derecho en la Universidad de Buenos Aires.

"Ilustre colega: He leído con emoción vivísima la noble protesta formulada por V. contra el acto zafio y arbitrario de este desventurado jefe de gobierno que nuestra amada España padece. Veo, cómo esa su protesta ha nacido al calor de la emoción humana de que se alimenta la disciplina que profesamos. Si, ilustre colega, los derechos de la inteligencia al igual de los demás estatutos jurídicos de las minorías, hallan su eficacia máxima en la solidaridad internacional de los hombres que ponen su desvelo, en hacer de la defensa de la personalidad el común divisor de sus idearios.

"Los términos de su protesta coinciden con los someramente indicados por mí en la conferencia telegráfica que remití al jefe del gobierno al tener noticia del atentado contra el Ateneo y contra el admirado Don Miguel. Esa conferencia que a título de curiosidad se la incluyo ha determinado mi procesamiento; esto no me conturba porque hay una tradición gloriosa en mi familia: fué lo que aconteció a mi inolvidable tío y maestro don Francisco Giner de los Ríos.

"Me he permitido enviarle en paquete certificado algunos de mis trabajos; acéptelos, señor decano, como testimonio de mi homenaje cordial.

"Tendré un honor en cultivar su relación personal, su S. S.— Fernando de los Ríos".

Granada, 24 de marzo 1924.

Conferencia telegráfica:

Presidente directorio militar, general Primo de Rivera.

Granada, 21, febrero.

Sin extrañeza, pero con amargura, leo la resolución del directorio contra el Ateneo, y el acto arbitrario realizado en la personalidad gloriosa de D. Miguel Unamuno. Como presidente de la Sección de Ciencias Morales y Políticas del Ateneo de Madrid, solidarízome de modo absoluto con la conducta de dicho Centro al no recatar a la discusión pública problemas políticos actuales no obstante comunicaciones autoridad. En cuanto catedrático, protesto, porque se sustrae a la Universidad el conocer de la exactitud o inexactitud de las faltas de asistencia que se imputan al señor Unamuno, de igual modo que se niega a tribunales de justicia discernir si hay o no motivos de sanción en las otras razones que se aducen para justificar la medida que se adopta. El poder puede impedir el ejercicio de derechos que son patrimonio universal de los pueblos cultos, pero jamás conseguirá acallar la protesta contra ese su proceder mientras se mantenga viva la conciencia de la dignidad de la persona. — Fernando de los Ríos.

LOS DIPUTADOS POR BUENOS AIRES

Telegramas del ministro de Gobierno al presidente de la Cámara de Diputados de la Nación

LA PLATA, abril 24 — Con motivo de dos telegramas recibidos por el ministro de Gobierno, doctor José O. Casás, de la comisió especial de poderes de la H. Cámara de Diputados de la Nación, el señor ministro contestó en la fecha con el siguiente despacho telegráfico:

"Señor presidente de la comisión especial de poderes de la H. Cámara de Diputados de la Nación.—Buenos Aires.—Correspondo a sus despachos telegráficos fechados ambos el 21 del corriente.

Por el primero, se me solicita disponga que por intermedio de la policía de la provincia sean citadas varias personas a objeto de que concurran al local de esa comisión; por el segundo, se me solicita igualmente quiera ordenar se adopten las medidas del caso a fin de que sean remitidas a esa comisión las libretas de enrolamiento de varios ciudadanos.

Atento el destinatario, la índole esencial de su cometido, y en salvaguardia de conceptos fundamentales, no puedo menos de advertir al señor presidente que, ni por el conducto escogitado ni por el propósito al cual responden, sería pertinente dar curso a los referidos despachos, sin mengua de las estrictas normas que rigen las vinculaciones del Gobierno de esta provincia y los altos poderes federales, y sin menoscabo de los respetos propios de la autonomía provincial, aun tenidas en cuenta la Constitución y las leyes nacionales. Esta aclaración, cuyo sólo alcance consiste en poner a salvo el aludido concepto y deslindar el precedente, tiene por causa terminante la materia de las comunicaciones, no reducida a una simple petición de informes, sino con apariencias de carácter jurisdiccional y ejecutorio.

Por lo demás, me complazco en hacer constar, en forma expresa, que esta observación no importa suscitar incidencai alguna con tal motivo, pues ello estaría reñido con prácticas de cordial deferencia constantes en este Poder Ejecutivo y podría prestarse a interpretaciones erróneas, las cuales desea evitar, máxime tratándose de un asunto que en primer término interesa a este Gobierno.

Dentro de tal concepto y con la salvedad apuntada, tengo el agrado de poner en conocimiento del señor presidente, que de inmediato se ordenó al comisario de policía de Matanza, hiciese llegar a los ciudadanos indicados el deseo de la comisión especial de poderes, de que concurrieran a su seno.

En cuanto a la remisión solicitada de las libretas de enrolamiento de ciudadanos inscriptos en los padrones de Juárez, entiendo no están en mi poder ni a disposición de este Gobierno; ello no obstante, para coadyuvar en lo posible al propósito enunciado por la comisión de poderes, se ha dispuesto que la jefatura de policía haya conocer el pedido a los interesados y se ofrezca voluntariamente como intermediaria para la recepción y envío de tales documentos.

Sin perjuicio de ofrecer la más franca disposición para evacuar con la premura posible otra información o dirligencia pertinente y vinculada a este mismo asunto, tendré el agrado de poner en conocimiento de esa comisión cualquier dato relacionado con los puntos antes referidos.

Saluda atentametne al señor presidente.—José Osvaldo Casás".

De Rojas

ACCIDENTE LAMENTADO — INSPECCION DE HIGIENE INCONCLUSA — VACUNACION ANTIFICA.

ROJAS, abril 24. — Partió a ésa llevando a su hijo Ernesto con una fractura en la pierna derecha, el diputado provincial don Santiago V. Egan. El accidente se produjo por la caída del caballo que montaba el dueño, Ernesto Egan.

—Dejando su tarea sin terminar, se marchó el inspector de ferrocarriles del departamento nacional de higiene.

—Las personas que se aplicaron inyecciones antitíficas deberán aplicarse ahora la 2a. y 3a.

En el hospital S. E. Unzué no practicó tampoco ninguna desinfección, no obstante que se le indicaron las casas en que hubo enfermos de tifoidea, negligencia que ha sido muy condenada por el vecindario.

De General Sarmiento

DEMOSTRACION AL DIPUTADO NACIONAL ELECTO SR. JUAN CARLOS VAZQUEZ.—

GENERAL SARMIENTO, abril 24. —El domingo próximo, a las 12 horas, se llevará a cabo en el restaurant de los señores Degioannini y Cignoli, el almuerzo que los amigos ofrecen en honor del diputado electo señor Juan Carlos Vázquez.

Firman la invitación las siguientes personas:

Juan Irigoin, Esteban S. Muzio, Claudio Sulpis, Bautista Lanfranconi, doctor Antonio J. Maresca, S. R. Khoury, Alfredo S. Arata, Raimundo Roncoroni, Pedro P. Puglière, Juan J. Minoglia, José Irigoin, Angel Moine Carranza, Manuel Posse, José Augé, doctor Tomás S. Molina, Clemente Salinas, César Baldi, Juan Aguilar, Eduardo Girod, Inocencio Castelli, Florentino Galli, Juan J. Fuentes, Lorenzo Saez, Carlos E. Zamudio, Juan F. Muzio, Francisco Olachea, doctor Benjamín Castilla Sastre, Darío Frigerio, Jaime A. Palau, Juan Carlos Pecoche, Pedro Barneche, Pedro Irigoin, Alfredo Marquez, Fco. Madinabeytia, Juan Caironi, J. Montalbetti.

De Bahía Blanca

REGRESO DEL SENADOR DON EDUARDO GONZALEZ

BAHIA BLANCA, abril 24 — Regresó de Diamante en compañía de su familia el distinguido correligionario, senador provncial, señor Eduardo González.

—Fué muy agasajado aquí durante su breve permanencia, el doctor Carlos Malagarriga.

En el almuerzo servido en el espacioso local del Hotel España vimos a las siguientes personalidades de nuestro ambiente:

Señores Eladio Bautista, presidente de la Casa de Galicia; el comisionado municipal doctor Enrique González; el doctor Carlos Malagarriga, jefe de la división naval de puerto Belgrano vicealmirante Juan Martín, jefe del 5 regimiento de infantería, teniente coronel Alvaro Alzogaray; el señor Ramón Olaciregui, camarista, doctor Huergo; el cónsul de España, doctor David Carreño Pumariego; el cónsul del Uruguay, señor Andrés Muñoz Anaya, el jefe del distrito 24, teniente coronel Justo Rubén Cabezas y distinguidos caballeros de nuestra sociedad.

Demostración en honor de algunos legisladores

Significativas proyecciones alcanzadas por ella. — Los discursos

Cabecera de la mesa tendida en honor del diputado electo por la Capital Federal, Dr Guillermo Sullivan

CAÑUELAS, abril 23. — Como estaba anunciado, se realizó la demostración popular que en honor del Diputado electo por la capital Federal Doctor Guillermo Sullivan, organizó el comité "Presidente Yrigoyen" de esta localidad.

El Doctor Sullivan llegó a las 10 y 50 horas, acompañado por los señores Antonio P. Podestá, Vice Presidente del Comité de la Capital, Santiago Pelesson, Luis Carpat, Santiago Sullivan, Oscar Gil Navarro, Tomás Alberto Sullivan, Carlos A. Sánchez, Presidente de la Cámara de Diputados de la Provincia de Buenos Aires y electo diputado nacional por la misma, Abel Valenzuela, Intendente Municipal de Almirante Brown, F. Rayneri, Secretario de la misma Municipalidad y Enrique Bacigalupo.

Fueron esperados en la estación del F. C. S. por la comisión organizadora del homenaje, cuya nómina se publicó en LA EPOCA y desde este lugar acompañada por una banda de música, la comitiva se dirigió a la quinta "Belgrano", del señor Francisco Frecino, donde tuvo dugar el almuerzo campestre, con la presencia de cuatrocientos setenta comensales, lo que le dió gran animación transcurriendo la fiesta en un ambiente de franca camaradería.

A los postres hizo uso de la palabra el Doctor Victor R. Aizugaray, ofreciendo la demostración al Doctor Sullivan, con palabras enérgicas y de hondo significado para el radicalismo de Cañuelas, y terminó haciendo votos porque la labor que desarrolló el homenajeado en el Congreso de la Nación sea proficua, a cuyas palabras contestó el Doctor Sullivan agradeciendo el honor de que se le hacía objeto, en términos altamente significativos para el comité "Presidente Yrigoyen" y particularmente para el señor Don Eugenio E. Bacigalupo. Le siguió en el uso de la palabra el señor Carlos A. Sánchez, Presidente de la Cámara de Diputados de la Provincia de Buenos Aires, quién, con frase sencilla y altamente emotiva, elogió la acción de don Eugenio E. Bacigalupo dentro del radicalismo, recalcando lo mucho que le debe la Unión Cívica Radical y el radicalismo de Cañuelas en particular, durante los veinte años que hace está a su frente.

Todos los oradores, y con particularidad el señor Sánchez, fueron largamente aplaudidos, terminándose el almuerzo dentro de la más franca alegría y entre vítores a la Unión Cívica Radical, al doctor Hipólito Yrigoyen, al doctor Guillermo Sullivan a don Eugenio E. Bacigalupo y al doctor Alcides Gualta, quién, con el valioso elemento que cuenta, se ha separado de la fracción anti-irigoyenista adhiriéndose a nuestro comité.

A las 15.30 horas la comitiva se dirigió a la Plaza Buenos Aires, donde hicieron uso de la palabra los señores Oscar Gil Navarro, Carlos A. Sánchez y doctor Guillermo Sullivan los cuales efusivamente felicitados por la forma en que desarrollaron su disertación y largamente aplaudidos por el numeroso público que se había congregado en esta plaza, notándose la concurrencia de numerosísimas familias.

A las 17 horas el pueblo se dirigió en manifestación por la calle Buenos Aires hasta la estación del F. C. S., no cesando en todo el trayecto de vitorear a la Patria, la Unión Cívica Radical, el Comité Presidente Yrigoyen, el doctor Hipólito Yrigoyen, el doctor José Luis Cantilo, el doctor Guillermo Sullivan, el señor Carlos A. Sánchez y el señor Eugenio E. Bacigalupo.

A las 17.35 la comitiva tomó el tren de regreso a la Capital Federal, entre los vítores de la multitud. La fiesta, que alcanzó proporciones no esperadas y nunca registradas en esta localidad, se desarrolló dentro del mayor orden.

De González Chaves

ENLACE ANTOLI - MANSILLA

GONZALEZ CHAVES, abril 24 — Dará lugar a una lucida ceremonia social el acto del enlace de la señorita Isabel Estela Antolí con el señor Florencio Mansilla, que se consagrará hoy.

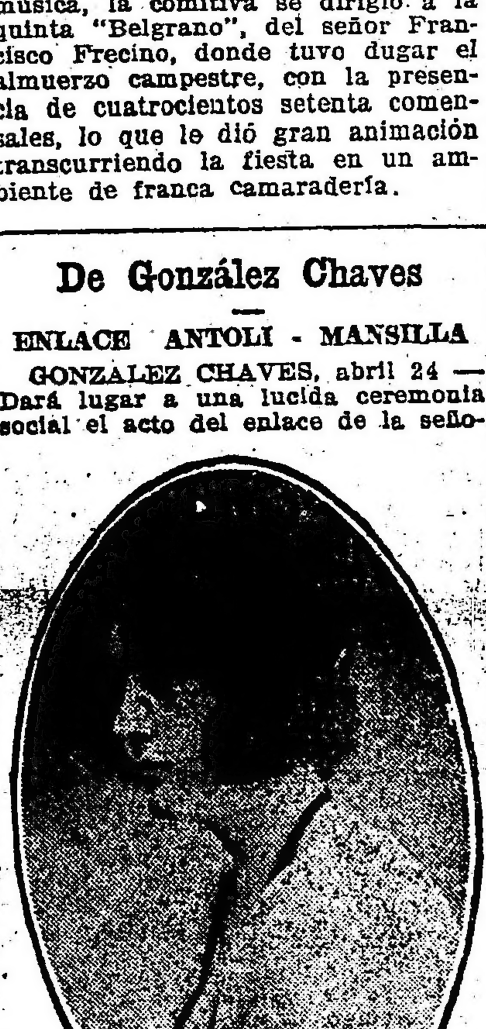

Actuarán como testigos, por parte de la novia, los señores Juan Olesen y Pedro Irigoyen, y por parte del novio, los señores José María Estévez y Esteban Moler.

INTENDENCIA MUNICIPAL DE ROSARIO DE SANTA FE

RESCATE DE TITULOS

Por disposición del señor Intendente Municipal llámase a licitación de conformidad a la ordenanza número 20 de 9 de septiembre de 1916 y 33 de diciembre de 1920, para el rescate de títulos de un valor de sesenta y ocho mil seiscientos pesos nominales.

La licitación se llevará a cabo en la secretaría de la Intendencia, el día 12 de mayo, a las 10 horas, debiendo las ofertas ser presentada bajo sobre cerrado y lacrado y escritas en un sello municipal de un peso, previniéndose a los interesados que en el mismo acto se procederá al sorteo de los títulos en el caso de que no concurriesen proponentes.

Rosario, abril 14 de 1924.

El Secretario.

1º -7

Intendencia Municipal de Bragado

LICITACION

Bragado, abril 12 de 1924.

Llámase a licitación por el término de quince días, que empiezan a contarse desde la fecha, para la ejecución de los trabajos de reparaciones de caminos en el Partido, de acuerdo con el pliego de condiciones que los interesados pueden consultar o solicitar en esta Secretaría, todos los días y horas hábiles.

Las propuestas deberán ser presentadas en pliego cerrado y lacrado y serán abiertas en presencia de los interesados, el día 28 del mes actual a la hora 15, en el despacho del señor Intendente municipal. — CARLOS PRADAS, Secretario.

19|563 v. ab 27.

SANTA FE

(DE NUESTRA AGENCIA)

CONTRATO CON LA DIRECCION DEL PUERTO

SANTA FE, abril 24. — El P. E. dictó ayer un decreto aprobando en todas y en cada una de sus partes el contrato ad-referéndum celebrado entre la casa Luis Dreyfus y la Dirección del Puerto.

El puerto arrienda a los señores Luis Dreyfus y Cía., y por el término de cinco años, un terreno ubicado en el costado Este, extremo sur del dique número 1. Se levantarán allí depósitos para cereales y sus derivados. El terreno que se arrienda mide 3.225 metros cuadrados. Levantados estos galpones, la zona portuaria adquirirá mayor importancia y el fisco se favorecerá.

SOCIALES

La demostración al doctor Enrique Mosca

SANTA FE, abril 24. — Las comisiones designadas para la organización del homenaje al gobernador saliente, doctor Enrique M. Mosca, trabajan activamente para que la fiesta adquiera el mayor brillo posible.

De todos los departamentos del interior de la provincia y de la República se reciben constantemente adhesiones de personalidades sociales y políticas.

Aún no está fijada la fecha en que se llevará a cabo la fiesta, pero en una de las próximas reuniones de la Comisión quedará designado el día.

Demostración al subdirector del F. C. Santa Fe, señor Morisot

SANTA FE, abril 24. — En el Hotel España fué servido anoche el banquete ofrecido por los altos jefes y empleados del F. C. Santa Fe, al señor Augusto Morisot, con motivo de su jubilación.

La simpatica fiesta fué amenizada por una buena orquesta, a la que concurrieron los señores M. M. Thouvenot, Tissot, Tremblay, Bonillane, Lucat, Marbot, Blairer, Ureta, Montenegro, Girandou, Vincent y muchos otros.

Viajeros

SANTA FE, abril 24. — Para Buenos Aires, el doctor Agustín Araya y familia, Manuel Argüelles y doctor Isaac Francioni.

—Para Rosario, el doctor Manuel J. Menchaca.

—Para Gálvez, el señor Armando Bassini.

—De Esperanza, don Francisco Belotti.

FONDOS PARA LA JUNTA DEL MONTE PIO CIVIL

SANTA FE, abril 24. — La Tesorería de la Provincia ha entregado a la Junta de Monte Pío Civil, por concepto de descuento de sueldos correspondiente del 7 al 15 del corriente mes, la suma de 25.602.10 pesos.

MOVIMIENTO PORTUARIO

SANTA FE, abril 24. — Ha salido el vapor griego "Georgis Manaca", y entró el buque motor "Colombia".

También el movimiento de cabotaje ha sido muy activo ayer, pues han entrado y salido numerosas embarcaciones menores.

CRUZ ROJA ARGENTINA

SANTA FE, abril 24. — Tendrá lugar hoy en el salón de actos de la Sociedad Cosmopolita, una reunión que tiene por objeto constituir en esta ciudad un Comité de la Cruz Roja Argentina.

Son especialmente invitados los señores médicos y todo aquel que simpatice con la idea.

F.C.O.

Aproveche la rebaja de 25 o|o y 50 o|o sobre las tarifas que acuerda el F. C. O. en los transportes de cebada y

TRIGO

para semilla, que se efectúe durante los meses de Abril a Julio de cada año desde las estaciones Once, Ing. Brian, Mercado Central de Frutos y Haedo a una distancia no menor de 100 kilómetros para ser sembrado en las zonas servidas por sus líneas.

Para mayores datos dirijirse a los Jefes de estación o al Departamento Comercial del F. C. O., en la estación Once.

LA SEMILLA DE CALIDAD AUMENTA NOTABLEMENTE LAS PROBABILIDADES DE UNA BUENA COSECHA.

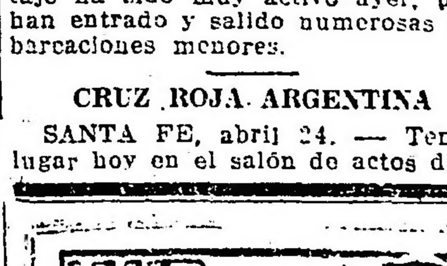

A base de alcohol carburado

LA MAS BRILLANTE Y ECONOMICA QUE SE CONOCE

30 modelos de lámparas de colgar, de pie y para fijar en la pared

Se dan a prueba

Solicite Catálogos a la

Compañía Argentina de Alumbrado a Alcohol

Defensa 429 — Buenos Aires

ROSARIO

(De nuestra agencia)

JUNTA DE ECONOMIA MUNICIPAL— PRESENTACION DE UN PROYECTO DE ORDENANZA—

ROSARIO, abril 24. — Trasmito el mensaje y proyecto que la Intendencia Municipal ha elevado al Concejo Deliberarnte proponiendo la creación de una junta de abastecimiento con propósitos de abaratamiento de los artículos de consumo, teniendo en cuenta la importancia del él:

"Al H. Concejo Deliberante. Observándose diariamente apreciable diferencia de precios fijados en distintos mercados del municipio para los artículos de primera necesidad y siendo por otra parte frecuente las reclamaciones de la prensa y de el público en general, motivada por el encarecimiento de aquello sin causa inmediata o conocida que motive tal situación, este D. E. ha creído conveniente elevar de V. H. el adjunto proyecto de ordenanza, fundados en las razones siguientes:

Que la municipalidad en cumplimiento de la misión que incumbe de utilizar todos los recursos de su alcance en bien de su población muy especialmente de las clases menos pudientes y más necesitados de la ciudad, deben en el caso hacer valer su propia autoridad a fin de obtener la realización de la dicha misión a su cargo.

Que cuenta para el efecto para la jurisdicción que le compete sobre los mercados públicos municipales, de cuyo dominio se deriva la ordenanza pertinente sobre adjudicación de puestos en los mismos.

Que no puede constituir un comercio de lucro desmedido la venta de artículo de primera necesidad y menos cuando ella se realiza en locales de pertenencia y gobernados por la municipalidad.

En consecuencia se hace necesaria la creación de una Junta de Economía Municipal encargada de fijar el precio racional de aquellos artículos en atención a su costo, a los riesgos que se derivan del hecho de comerciar con los mismos y a la utilidad legítima que le ha de coresponder como lucro al intermediario entre productores y consumidores.

Que también es una medida que se impone la de limitar la adjudicación de los puestos de los mercados municipales a aquellas que se abliguen de expender las substancias alimenticias de primera necesidad dentro del precio máximo que fije la referida junta, bajo condición de serle retirada en caso de falta de acatamiento, al respectivo permiso de locación.

Dadas las conveniencias de orden público que informan el proyecto de ordenanza, espero ha de merecer la aprobación de ese H. Concejo.

Art. 1o. Créase la Junta de Economía Municipal encargada de fijar el precio de venta al público de los artículos de primera necesidad, que se expenden en los mercados municipales.

Art. 2o. La Junta de Economía Municipal estará constituida por ocho miembros, a saber: secretario general de la Intendencia; un concejal designado por el H. Concejo Deliberante; un representante de cada uno de los gremios de abastesedores, carniceros y verduleros; el inspector municipal, el inspector del mercado y el administrador del matadero.

Art. 3o. La Junta formará quórum con cinco de sus miembros y la presidencia se alterará mensualmente entre el secretario general de la Intendencia y el señor concejal que se designe quienes conservan en todo caso su derecho al voto.

Art. 4o. La Junta hará una clasificación previa de los que han de considerarse artículos de primera necesidad y luego fijará el precio máximo a que los mercados municipales y esta fijación se hará en la forma periódica que las clases de los artículos y las circunstancias de la plaza lo impongan.

Art. 5o. Limítase la adjudicación de los puestos de los mercados municipale sa aquellas personas que se comprometan a vender al público los artículos de primera necesidad dentro del precio máximo que determinará periódicamente la Junta de Economía Municipal quedando autorizado D. E. para retirar los respectivos permisos de locación en casos de falta de acatamiento a tal condición.

Art. 6o. El D. E. reglamentará la presente ordenanza.

Art. 7o. Comuníquese, etc."

LOS ALQUILERES— COMPROBACIONES SUGERENTES E IRRITANTES RE UN JURADO—

ROSARIO, abril 24. — No obstante las reservas observadas por el jurado de reclames sobre impuestos municipales que funcionó bajo la presidencia del señor Esteban N. Morcillo, se ha podido saber que aquél a llegado a comprobaciones estupendas con relación a los alquileres de las casas en general.

Se ha cometido un verdadero abuso por parte de los propietarios y no han sido pocos los casos en que se ha establecido que las rentas para muchos felices mortales han alcanzado entre un 12 y un 15 por ciento sobre el capital invertido. Puede agregarse que ha habido uno que otros casos en que el porcentaje mencionado ha sido sobrepasado en muchos llegando hasta el 18 por ciento.

Desde luego, el jurado ha procedido con un criterio sincero y ajustado a los verdaderos fundamentos de las reclamaciones presentadas, rechazando muchos pedidos de rebajas por su improcedentes a todas luces.

Lo lamentable es que haya habido propietarios que obteniendo ganancias fabulosas con sus propiedades hayan tenido suficiente valor para reclamar en las tasaciones de impuesto. Con ellos no han hecho sino descubrir la inhumana especulación a que se encuentran entregados.

CENTRO UNIVERSITARIO RADICAL — RENOVACION DE AUTORIDADES.

ROSARIO, abril 24 — En el local de la calle Córdoba y Laprida se realizaron dentro del mayor orden las elecciones para la renovación total de las autoridades de la C. D. del centro, correspondiendo el triunfo a la lista doctor Leandro N. Alem, integrada en la siguiente forma:

Para presidente, Juan J. Gschwind; para vicepresidente, José Testi; para secretario general, Santiago Zarich; para secretario de conferencia, Enrique B. Dallari; para secretario de Hacienda, Andrés Rebechi Zunino; para secretario de actas, José Virgilio Acosta

La concurrencia que presenció el escrutinio, al conocer el nombre de los triunfantes le tributó el homenaje sincero de su aplauso entusiasta.

LEGISLATURA PROVINCIAL

ROSARIO, abril 24 — Por la secretaría respectiva las cámaras legislativas provinciales han sido convocadas a asamblea para el 25 del corriente, a las 14 horas, con objeto de dar por iniciado el período ordinario de sesiones.

Según manifestaciones de varios legisladores ese acto no podrá realizarse hasta iniciado el gobierno del señor Aldao.

BANCOS

BANCO EL HOGAR ARGENTINO — Fundado en septiembre de 1890.

Capital realizado . . . $ 49.834.350.—
Reservas . . . . . . " 10.925.515.38

Acuerda préstamos hipotecarios y para construcciones. Vende crosieràdes con facilidades de pago. Recibe depósitos a plazo fijo y en Caja de Ahorros. — Casa Matriz: Avenida de Mayo 886, Bs. Aires.— Sucursales: Rosario de Santa Fe, Córdoba, Bahía Blanca, La Plata. — Diciembre de 1923. — A. Melián, Director-gerente.

BANCO DE LA PROVINCIA DE BUENOS AIRES

LA PLATA, Avda. Independencia, 726.— BUENOS AIRES, San Martín 137 y 152. Buenos Aires, San Martín 137 y 153. Con 68 Sucursales en la Provincia de Buenos Aires y 4 Agencias en la Capital Federal.

Capital autorizado. .	$ 125.000.000
Capital emitido. .	" 75.000.000
Capital realizado. .	" 62 000.000
Fondo de reserva. .	" 14.278.614

Operaciones bancarias en general. GIROS Y CARTAS DE CREDITO sobre EL INTERIOR Y EXTERIOR. PRESTAMOS HIPOTECARIOS. — ADMINISTRACION DE PROPIEDADES. Corresponsales en todos los pueblos de la Provincia de Buenos Aires, en los principales puntos del interior de la República y en las más importantes plazas comerciales del Exterior.

Tasa de interés anual sobre depósitos:

ABONA

En Cta. Cte. a oro sellado y moneda legal. . . .	sin intereses
En Caja de Ahorros: Hasta $ 10.000, después de 60 días. . . .	4 o|o
Por las sumas que excedan de $ 10.000, hasta pesos 20.000. . .	3 o|o
A plazo fijo de 30 días. .	1 o|o
A plazo fijo de 60 " . .	2 o|o
A plazo fijo de 90 " . .	3 o|o
A plazo fijo de 180 " . .	3 1|2 o|o
Mayor plazo. . . .	convencional

COBRA

Por adelantos en cuenta corriente	convencional
Descuentos, cauciones etc.	

Buenos Aires, 19 de febrero de 1924. Virginio Maffei y F. Schindler, Gerentes.

BANCO DE LONDRES Y AMERICA DEL SUD antes Banco de Londres y Río de la Plata y Banco de Londres y Brasil (Ahora fusionados)

Capital pagado y fondo de reserva . . . . . . £ 7.146.005

Casa matriz: 7 Princes Street, Londres, E. C. 2 — Sucursal 7, Tokenhouse Yard, London, E. C. 2.

Sucursal en Buenos Aires:

Bartolomé Mitre 399—Bartolomé Mitre 402

Paris, Amberes, Lisboa, Oporto, Argentina, Brasil, Chile, Uruguay, Paraguay y Colombia. Agencias en Nueva York, Manchester y Bradfor

Agentes en todas partes del mundo. Afiliado al Lloyds Bank Limited.

Abona anual: Papel

Por depósitos a plazo fijo de 3 meses	2 ½ %
Por depósitos a plazo fijo de 6 meses	3 %
Por depósitos en Caja de Ahorros hasta $ 10.000 c|legal después de 60 días	3 %

Buenos Aires, enero 1o. de 1924.

BANCO FRANCES DEL RIO DE LA PLATA — Reconquista 157. — Sucursales: Rosario de Santa Fe, Bahía Blanca, Chivilcoy, Agencia, calle Rivadavia 2677 U. T. 410 (Avenida), C. T. 3529 (Central).

Capital autorizado . $ 50.000.000 —
" realizado. . " 14.000.000 —
Reservas . . . . . . " 1.705.849.50

Abona: Por depósitos en curso legal:

En Cuenta Corriente . . . . . 1 %
En Caja de Ahorros hasta pesos 10.000 c|l. después de . . .
A plazo fijo . . . . Convencional

Se cobra:

Por adelantos en Cuenta Corriente y descuentos de pagarés de comercio . . . Convencional

Buenos Aires, enero 1o. de 1924. — El Gerente.

COMPAÑIAS DE NAVEGACIÓN

HAMBURGO-SUD AMERICANA — HAMBURG-AMERIKA LINIE

A. M. DELFINO Y Cía. — RECONQUISTA 335

S. A. MARITIMA Y COMERCIAL

PROXIMAS SALIDAS DE BUENOS AIRES

VAPOR	SALIDA	ESCALAS
CAP NORTE	1.o Mayo	LISBOA-VIGO-BILBAO
GALICIA	5 Mayo	VIGO Y CORUÑA
VIGO	15 Mayo	VIGO-CORUÑA-HAMBURGO
CAP POLONIO	22 Mayo	LISBOA-VIGO-BILBAO
WURTTEMBERG	29 Mayo	VIGO-CORUÑA-HAMBURGO
VILLAGARCIA	3 Junio	VIGO-CORUÑA-HAMBURGO
RUGIA	7 Junio	VIGO-CORUÑA-HAMBURGO

EL CAP POLONIO Y CAP NORTE, además de las escalas arriba indicadas, tocarán en Santos, Río de Janeiro, Boulogne y Hamburgo.

En todos los vapores: 3.a clase especial

AUTOMOVILISMO

El sistema de suspensión del Overland

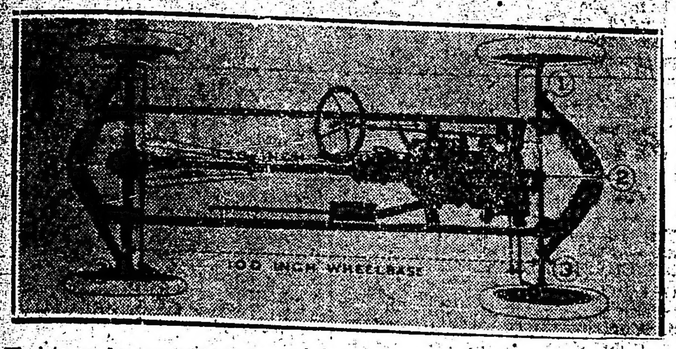

El sistema de suspensión por elásticos Triplex, empleado en el Overland y patentado por la fábrica, proporciona una comodidad y suavidad en la archa no igualadas por ningún otro coche de su tamaño.

Aunque la distancia entre ejes del Overland 91 es sólo de 100 pulgadas (100 inch wheelbase) los efectos de la suspensión, debido a los tres puntos de apoyo, se producen en una distancia de 130 pulgadas o sea de extremo a extremo de los elásticos (130 inch springhase), con lo que se disfruta de tanta suavidad como si fuera un coche mucho más largo.

Incremento del automóvil en Sud América

Cerca de un tercio de millón de automóviles hay al presente en uso en el mundo hispano-americano. Esto se muestra por el censo anual preparado por el Automóvil Americano, cuyo total sube a 328.771 el 1 de enero de 1924. El aumento experimentado sobre el total indicado para el 1 de enero de 1923, es de 40.000. El avance ha sido, en realidad, mucho mayor, pues por los datos recibidos de distintos territorios, la cifra total de automóviles y camiones puestos en servicio durante el año varía entre 75.000 y 80.000.

Notables progresos se registran en ciertos países, particularmente en la Argentina, España, Uruguay, Brasil, que no se muestra completamente en Cuba y otros. El avance verdadero, las cifras del censo, fué cerca de 30 por ciento para la Argentina y más de 30 por ciento para España. En el Brasil y en Cuba, los aumentos respectivos fueron de 25 y de 20 por ciento. Estos adelantos fueron mucho mayores que los anticipados por la industria al empezar la temporada de ventas. Reflejan de manera muy elocuente el progreso alcanzado por la industria automóvil y son indicativos también del desarrollo posible que tendrá ella en la presente temporada.

Hubo necesidad de calcular el total para varias secciones de las cuales faltaba información precisa. En resumidas cuentas, las cifras indicadas son bastante aproximadas y representan con suficiente exactitud los totales correspondientes a cada país. El total de las ventas, calculando entre 75.000 y 80.000 se basa sobre datos correspondientes a los primeros nueve meses del año y cifras supuestas para el resto del año. El total muestra que casi se duplicaron las ventas durante el año, pues el total de éstas en 1922 subió alrededor de 40.000.

Es sensiblemente asombroso y habla bien alto en favor del espíritu progresista de sus habitantes, que un país tan joven como la Argentina haya llegado a ocupar el sexto puesto mundial en la importancia de su movimiento automovilístico y el primero en cuanto se refiere a los países ibero-americanos.

He aquí cifras de la más reciente estadística que se refiere al número de automóviles en circulación en los diferentes países ibero-americanos.

Argentina	100.000
Brasil	32.000
Bolivia	425
Chile	10.000
Colombia	2.500
Ecuador	400
Paraguay	500
Perú	4.000
Uruguay	14.000
Venezuela	4.000

La cifra de 100.000 automóviles para la Argentina se basa sobre cálculos aproximados, porque no hay cifras exactas correspondientes a la matrícula de automóviles en todas las provincias. Se basa sobre diversos informes y estadísticas, estudios y análisis de la importación, de las ventas, del montaje local y de otros factores.

El uso del automóvil en la Argentina ha llegado a tan enorme cifra que resulta tarea virtualmente imposible calcular con precisión el total. Cada concesionario o representante de la industria, cada organización automovilista, tiene distinta concepción del total. El automóvil ha llegado a ser un vehículo popular en este país, no cabe la menor duda, de que el total nacional ha de ser muy grande.

Según análisis de las ventas de automóviles y camiones durante 1923, el total de éstas varía entre 25.000 y 27.500. La importación en 1922 subió a 15.535; en 1921, a 8.952; en 1920, a 27.312; en 1919, a 8.448; en 1918, a 11.667, y en 1917, a 11.031. En estas cifras se comprenden los automóviles montados en Buenos Aires. El total de estos siete años arroja la gran cifra de 107.945. La mayor parte de estos vehículos están actualmente en servicio activo. Agréguese a ellos los millares importados antes de 1917, muchos de los cuales están aún en uso, y se verá que hay justificación en calcular alrededor de 100.000 el total para la República Argentina.

Inyector de nafta "Athmos"

El "Athmos" es en interesante y útil aparato, que merece ser conocido de todo chauffeur y automovilista, por las ventajas que ofrece. Además de economizar nafta, permite un arranque instantáneo del motor, cualquiera que sea su marca y por intenso que sea el frío. Su uso no implica jamás trastorno alguno en la carburación. La fig. I muestra su aplicación a un coche Ford, y la fig. II se ve el mismo aparato instalado en un automóvil de otra marca.

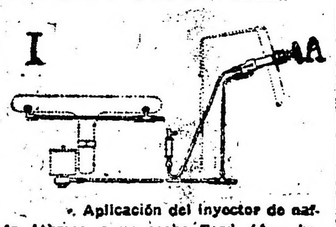

Aplicación del inyector de nafta Athmos, a un coche Ford. (A = botón de maniobra.

He aquí como se maneja el "Athmos":

Se empieza por destornillar completamente el botón A, se tira lentamente del mismo, para aspirar la nafta, en la cañería y los cilindros.

Tratándose de motores de gran potencia es necesario repetir esta operación dos o tres veces, según el caso.

Sin embargo, no hay que dar a la bomba varias veces, sin necesidad,

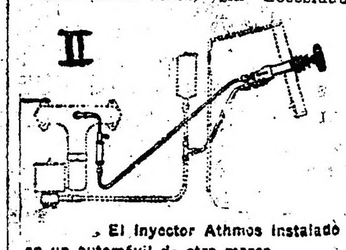

El inyector Athmos instalado en un automóvil de otra marca.

pues además de desperdiciarse combustible, esto daría lugar a una mezcla demasiado rica. Por otra parte, la puesta en marcha sería muy trabajosa, y sólo se conseguiría después de abrir completamente el regulador de mariposa.

Terminada la operación, se vuelve a atornillar bien el botón A, teniendo en cuenta que éste no debe nunca permanecer destornillado o flojo.

Póngase luego en marcha por medio de la manivela o el aparato de arranque.

Si el coche posee un arrancador eléctrico, conviene hacerlo funcionar al mismo tiempo que se inyecta la nafta, manteniéndose abierta la mariposa del carburador. Pero después del uso no se debe olvidar de atornillar completamente el botón del inyector "Athmos".

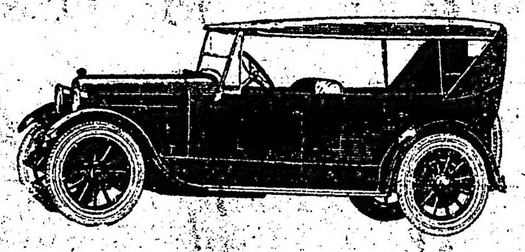

R. E. O.
AUTOMOVIL DE VERDADERO MERITO
NUEVO MODELO PARA 1924

Motor blindado 6 cilindros 30|50 H. P. de fuerza

La construcción completa de este famoso automóvil está basada sobre el mínimo consumo de nafta y aceite, todas sus partes se construyen de los mejores materiales y su fabricación en todos los detalles se caracteriza por la más prolija atención.

PRECIO DE RECLAME
Automóvil Touring 5 asientos equipados con la quinta goma y funda para la misma

$ 6.800

STOCK DE REPUESTOS A PRECIOS DE FABRICA

DARTIGUELONGUE Y TOULOUSE
IMPORTADORES
ESMERALDA 142 BUENOS AIRES

Soliciten catálogos y nuestras condiciones liberales de venta
NECESITAMOS AGENTES DE RESPONSABILIDAD

CAMIONES BROCKWAY
1 HASTA 6 TONELADAS

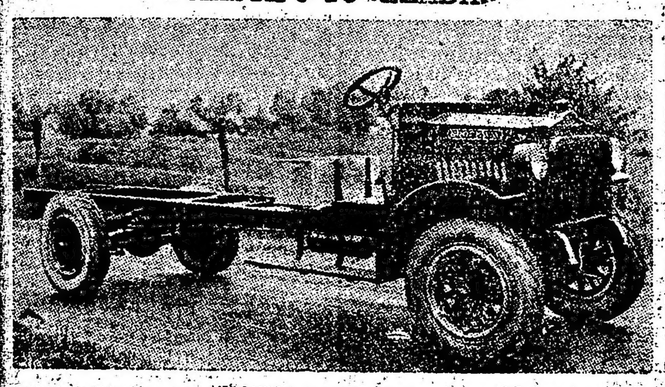

CHASSIS PARA OMNIBUS
Representantes - Importadores
LAGRANGE & HASFELD
SUIPACHA 28 - Buenos Aires

SEGURIDAD

es lo que se busca en toda — inversión de dinero. —

Los BUICK 1924

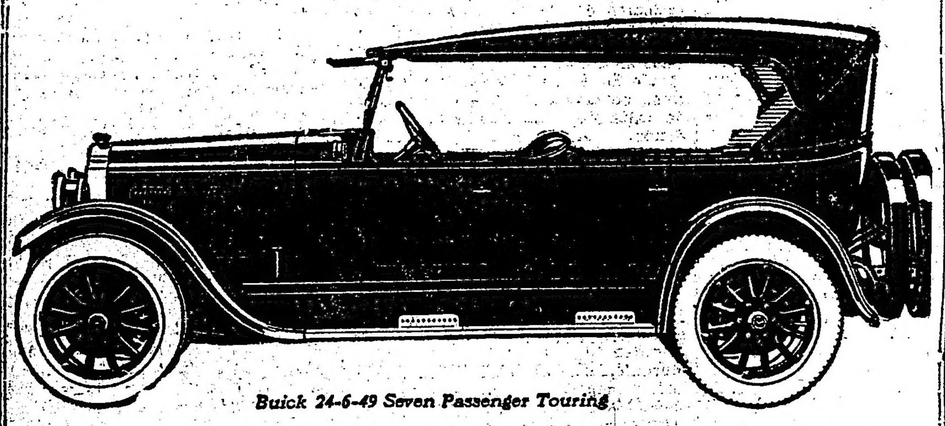

Buick 24-6-49 Seven Passenger Touring

con Frenos en las cuatro ruedas

es la inversión automovilística más segura posible.

SEGURIDAD para el conductor y acompañantes.

SEGURIDAD para otros coches.

SEGURIDAD contra daños por colisión.

Henry W. Peabody & Cía.
Bme. Mitre 1746

Dr. Fernandez Castro
ANTEOJOS. OPERACIONES
Oculista del Hospital Oftalmológico Santa Lucía. — Jefe del servicio en el Hospital Fernandez.
DEFENSA 681 — Consultas: de 14 a 16

CRONICA SOCIAL

Srta. Nélida Cifone y Sh. Rodolfo R. Solanet, que contrajeron enlace anoche, dando lugar la ceremonia a una lucida reunión

Con dolorosa sorpresa ha de ser recibida en nuestros círculos sociales la noticia del fallecimiento de la señora Celina Maturana de Aráoz Alfaro, ocurrido ayer en forma repentina.

Las virtudes que poseía la extinta dama, unidas a su modestia ejemplar y afable trato, le conquistaron general estimación, constituyéndola una figura llena de prestigio, altamente apreciada por quienes pudieron valorar sus excelentes dotes personales.

Consagrada a su hogar, la señora de Aráoz Alfaro vivió para él sus mejores momentos, colaborando muy eficazmente en la obra de su esposo, el conocido hombre de ciencia doctor Gregorio Aráoz Alfaro, hasta quien llegan en estos momentos de prueba expresivos testimonios de condolencia.

La extinta dama fué vicepresidenta de la Liga Argentina contra la Tuberculosis y socia de varias instituciones benéficas, que tuvieron en ella a una eficaz y decidida colaboradora.

El sentimiento de dolorosa consternación provocado por su fallecimiento, ha de perdurar en el hogar por mucho tiempo en nuestra sociedad, a la que se hallaba extensamente vinculada.

El sepelio de sus restos se efectuará esta tarde en la necrópolis del Norte, acto que motivará una elocuente manifestación de duelo.

* * *

Profundo sentimiento de pesar ha causado en el vasto círculo de sus amistades la noticia del fallecimiento de la señora Eustaquia Ortega de Villar, ocurrido ayer.

Rodeaban a la extinta dama sinceros y merecidos afectos a los que habíase hecho acreedora por sus virtudes y bondad, su trato afable y sencillo.

La desaparición de la señora de Villar afecta a conocidos hogares de nuestra sociedad, a la que se hallaba estrechamente vinculada.

Los restos de la extinta dama serán inhumados esta tarde en el cementerio del Norte, y en dicho acto ha de evidenciarse el sentimiento de pesar que ha provocado su desaparición.

* * *

En la iglesia de Balvanera será bendecido hoy el enlace de la señorita Angela B. Mayoral con el señor José Sforza.

Actuarán de padrinos el señor Pedro Mayoral y la señora María S. de Sforza.

Del acto civil fueron testibos, por parte del novio los señores Angel y Luis Sforza, y por parte de la novia los señores Pedro Mayoral y Vicente Sforza.

* * *

Dió margen a una reunión social de grandes proporciones la boda de la señorita Marta Cabrera Castilla con el señor Alejandro R. Bollini, que fué consagrada ayer a las 18.30 en la iglesia de Nuestra Señora de las Victorias, actuando de padrinos la señora María Felisa Battilana de Bollini y el señor Miguel M. Cabrera.

Entre la numerosa concurrencia que presenció la ceremonia, vimos a las señoras:

Elena Newbery de Bellocq, Bernabela Vidal de Bazterrica, Mercedes Cabrera de Vernet, Emma de Campo Wilson de Speroni, Josefina Huergo de Medina, Dora Fynn de Egusquiza, Elena Real de Azúa de del Campo, Raquel Gayán de Campos, Elena Elizalde de Boerr, Matilde Noceti de Crosta, Celina Castilla de Coelho, Hortensia Senillosa de Pearson, Inés Nevares de Casares, Ana Coelho de Buttler, Rosa Olazábal de Battilana Domínguez, Susana Egusquiza de Lozano, Rosa López de Basavilbaso, Delia Peralta Ramos de Fresco, Juana María Basavilbaso de Virasoro, Mercedes Castilla de Lamas, Bernabela Vidal de Quevedo, Lola Coelho de Castilla, Casimira Alegre de Cabrera, Isabel Coelho, de Correa Morales, Elena Canwell de Castro Videla, María Carolina Castilla de Mattos, Mary Coelho de Nevares, Esther Racedo de Calderón, Elisa López de Bayá Casares, Haydee Egusquiza de Franco, Magdalena Martell de Cernadas, Lucrecia Martínez de Bunge y las señoritas: Matilde Noceti Campos, Raquel Campos Gayán, Margarita Geurra, Blanca Guevara y Enriqueta y Sara del Carril, Lucrecia y Sara Bazterrica, Esther Calderón, Lucrecia y Elvira Bunge Martínez, Adelia y Martha Fragueiro, Elvira Bayá, Emma Coelho, Margarita Barrenechea, María Antonia, Esther Susana Coelho Cranwell, Elsa y Elena García Uriburu, María Teresa Egusquiza, Celia Vidal Molina, Lía García Moutier, María Susana y María Antonia Bidau Noceti.

* * *

En la capilla del colegio San José será bendecida hoy, a las 21, la unión matrimonial de la señorita Clotilde Labargour con el doctor Ricardo del Río.

* * *

En el templo de San Miguel Arcángel será consagrado, a las 18.30 de hoy, el enlace de la señorita Mercedes Carmen Naón con el señor Armando Viñas, actuando de padrinos la señora Mercedes D. de Naón y el señor Antonio J. Viñas.

Formarán el cortejo nupcial las siguientes parejas:

La novia con su tío el señor Carlos B. Naón, el novio con la señora Mercedes Durán de Naón, María A. Viñas de Rañó con Antonio J. Viñas, Carmen N. de Naón con el doctor Santiago Rañó, María Carmen Naón de Grigera con Horacio Grigera, Nelia Naón de Piñeyro con Andrés Piñeiro, Jorgelina Viñas con Ismael Viñas, Jorgelina Manso Durán con Carlos M. Naón.

* * *

El deceso de la señora Emina Duportal de Videla Dorna, ocurrido repentinamente en su residencia de San Antonio de Areco, ha repercutido dolorosamente en el vasto círculo de sus relaciones, en los cuales la extinta era una figura prestigiosa por sus virtudes y las apreciables dotes de su carácter.

Sus restos fueron traídos a esta capital e inhumados en el cementerio del Norte, ceremonia en la cual se evidenciaron los muchos afectos y simpatías que rodearon a la extinta.

* * *

En la residencia de la novia, en Belgrano, fué bendecida ayer la unión matrimonial de la señorita Josefa Herminia Diez con el doctor Luis Torres Amaral, actuando de padrinos la señora Gregoria Criado de Diez, madre de la contrayente, y el señor Rafael Castellanos, tio del novio.

En el acto civil fueron testigos, por parte de la novia el subteniente Eduardo G. Diez, y por el novio el doctor Martín Torres.

Acompañó a los novios un cortejo formado por las siguientes personas: Gregoria Fuentes Criado de Diez con el novio, María Francisca Diez con Ricardo García, Ana María Diez con Adolfo Fourcad Barragán, María Irene Diez con Pedro Amílcar Sarandría; María Esperanza Diez con el doctor Martín Torres, y María Elena Debernardis con Juan Antonio Massacci Millán.

* * *

Fué consagrado ayer, en casa de la novia, el enlace de la señorita Sara C. Usanna con el doctor Luis Sansuste, segundo secretario de la legación de Bolivia.

Actuaron como padrinos la señora Elisa Usanna de Vicenti, en representación de la señora Zoila O. de Sansuste, y el señor Antonio Usanna.

En el acto civil actuaron como testigos el doctor José Navarro y Héctor F. Usanna, por parte de la novia, y el ministro de Bolivia doctor Eleodoro Villazón y el doctor Enrique Jorge, por el contrayente.

* * *

Se ha concertado el enlace de la señorita Laura Fernández Salcedo con el señor Pablo Jorge Dubedout. Con tal motivo se efectuó en casa de la novia una reunión de carácter íntimo.

* * *

En la basílica de Nuestra Señora de la Merced será bendecido hoy el enlace de la señorita Lilly Macdonald con el señor Jack Nelson.

Bendecirá la unión el R. P. Luis, superior de los padres pasionistas.

Actuarán de "bride's maids" las señoritas Florencia y Marta Macdonald y de "best man" el señor Luis Nelson.

Formarán cortejo los niños Olivia y Edith Duggan, Cinthya y Angélica Borrec y Juan O'Farrell.

Del matrimonio civil que se realizó ayer, fueron testigos los señores Daniel Duggan y Juan Borrec por parte de la novia y el doctor Luis Patricio O'Farrell y Miguel Duggan por el novio.

* * *

Hoy será consagrado el enlace de la señorita Elvira Nicoletti con el señor Gabriel Juliá.

La ceremonia religiosa se efectuará en el seminario de Villa Devoto, siendo padrinos la señora María R. de Nicoletti, madre de la novia, y el señor Antonio Juliá, hermano del novio.

Serán testigos del casamiento civil los señores Joaquín Sorell y Mariano Riolfi.

Los desposados se ausentarán para Montevideo por una breve temporada.

* * *

Motivará una nota social de agradables proporciones la boda de la señorita Carmen Bustamante Hernández con el señor David Frías Padilla, que será consagrada hoy en el templo de S. Miguel Arcángel, actuando de padrinos la señora Mercedes Padilla de Santillán y el señor Ricardo Bustamante.

En el acto civil serán testigos, por parte de la novia, los señores Luis P. Ciley y Ricardo Bustamante (hijo y por parte del novio, los señores Pedro N. Padilla y Miguel Frías Padilla.

Los novios entrarán en el templo acompañados por

Carmen Hernández de Bustamante con Ricardo R. Bustamante, Laura Bustamante Hernández con Miguel Frías Padilla, María Rosa Santillán Padilla con Enrique T. Bustamante, Lola Santillán Padila con Ambrosio Padilla, Talía Hernández con Pedro N. Padilla, Georgina Pallete Pueyrredón con Santiago J. Santillán Padilla, María Teresa Mendoza Padilla con Luis R. Ciley, Magdalena H. de Mansilla con Carlos Mansilla y Teresa Padilla de De la Rosa con Ramón De la Rosa.

* * *

Un núcleo de amigos del doctor Hamilton Casinelli le ofrece esta noche una comida en la Rotisserie Sportmann, festejando su reciente nombramiento.

* * *

En Mackenna, provincia de Córdoba, fué consagrado ayer el enlace de la señorita Angela Vesco con el señor Cesar Sebastián Lizarraga.

TALLER DE GRABADOS
SELLOS DE GOMA
— DE —
ALEJ. N. BARÉS
U.T. 3725 Av.
BUENOS AIRES
686-BME. MITRE-686

CHINATO GARDA
es el mejor

GRATIS MEDICOS OCULISTAS GRATIS
Sistema "SUVA"

SI QUIERE Vd. CONSERVAR SU VISTA, compre sus anteojos en el INSTITUTO OPTICO OCULISTICO "SUVA", que es primero y único en Buenos Aires que ofrece a Vd. el examen de su vista y receta GRATIS, prescripta fielmente por Médicos Oculistas en consultorios particulares. — Consultas de mañana y tarde. — Precio con derecho al examen médico y receta GRATIS.

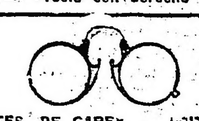

LENTES DE CAREY — IMITACION
Lentes Carey, resorte de oro 14 k. . . . . $ 20
Lentes Carey, resorte acero . . . . . " 16
Lentes imitación Carey, resorte acero, a $ 6 y . . . . . " 8

ANTEOJOS DE CAREY E IMITACION
PATILLAS RECTAS Y CURVAS
Anteojos Carey, redondo . . . " 28
Anteojos Carey, ovalado . . . " 20
Anteojos imitación . . . . . " 11

NOTA: GARANTIZAMOS que todos los artículos que ofrecemos son de la mejor fabricación y calidad. — Además, TODAS las recetas, son preparadas con cristales de primera calidad y BUJES DE SEGURIDAD PATENTADOS, para evitar que se rompan.

EXCLUSIVIDAD DEL
SUVÁ INSTITUTO OPTICO OCULISTICO SUVÁ
La casa cierra los sábados a las 12.30 | 350 FLORIDA 350 | No confundir el número | Los pedidos del interior se despachan en el día

TEATROS Y CINEMATOGRAFOS

El estreno de ayer en el Sarmiento

Para la segunda sección de anoche en el Sarmiento se agotaron las localidades. Y esto no fué de extrañar, ya que a la simpatía de que goza la pareja de primeros actores que allí actúa, se unía esta vez el interés que ya despierta el anuncio de un estreno de Julio Escobar, autor que a lo largo de su copiosa producción original tiene anotados en su haber algunos estimables escritos en piezas en un acto. La que estrenó anoche titúlase "Tus pesos serán míos", y dentro de su brevedad posee momentos de verdadero acierto en su diálogo, que es punzante y hecho siempre por el sistema de la comparación ingeniosa — casi siempre— entre el amor y la infidelidad de las mujeres y de los hombres. Es decir, de todo el amor...

Un pobre hombre — esta vez es un alemán criollado, — ha sido engañado varias veces por sus esposas. La amargura que se ha infiltrado en su espíritu por esas desventuras amatorias, le convierten en un misógino furibundo. No puede ver la felicidad conyugal.

Allí donde atisba un poco de amor sincero y puro, vuelca en seguida su amargura y la maldad que de ella se ha derivado, y trata de tal manera hacer un infierno de lo que no era— felizmente — más que un intento de cielo. Pero en una de sus criticables maquinaciones es descubierto; le ha fracasado su táctica y su ruindad queda desde entonces establecida. Los que estaban a punto de ser sus víctimas, toman en tal momento su venganza condigna, aunque un poco cruel, contribuyendo con la mejor voluntad a que la tercer mujer del teto germano-criollo le engañe con toda libertad. Desde que se levanta el telón, hasta dos escenas antes del final, la nueva pieza de Escobar regocija e interesa. Hay observaciones oportunas; ex-abruptos en el diálogo que mueven a la risa, por la violencia del contras que se buscó provocar, entre cosas de establecida grandeza moral y otras de ridícula insignificancia. No hay fidelidad en la observación de los tipos, pero la hay en lo que esos tipos parecen haber visto por ahí.

Las escenas son de una eficaz movilidad, que hace pensar en las buenas obras francesas del género divertido y ligeramente cáustico que tan gratas son a los públicos del teatro, sin complicaciones. El ingenio suple a la profundidad en el pensamiento, y le suple ante la complacencia casi absoluta del público. Pero en cualquier caso el mérito existe. Ahora, los defectos que saltan en "Tus pesos serán míos", consisten en la inclusión de citas diversas que hacen algunos personajes en los momentos en que mayor debía ser su desborde pasional. ¿Qué amante que se cree engañado, recrimina a la infiel con citas de Schopenahuer o Voltaire? ¿Acaso el despecho doloroso que origina la creencia en la infidelidad de la mujer que se ama, nos ya a traer a la memoria nuestras lecturas filosóficas, en lugar del torrente casi inconsciente de palabras amargas y duras que nos dicta la pasión?

Luego, otra cosa que quita gran parte de la eficacia general a la pieza que comentamos, es su final. Nos resistimos a creer que el autor de "El hombre que sonríe", que ha hecho esos alardes plausibles de agilidad mental a lo largo de casi todo el diálogo de "Tus pesos serán míos", haya puesto esa exclamación de "¡sufra!" en boca de Alicia, casi al final de la pieza.

Este momento es — dicho sinceramente — de una inauguantable vulgaridad, y que se agrava aún en el instante de caer el telón, con las reflexiones tardías e innecesarias de Alberto. En definitiva, una pieza que, modificando su final, alcanzaría, por sus méritos, buena figuración en el cartel del Sarmiento.

César y Pepe Ratti muy eficaces y pródigos en el derroche de gracia natural. Sus respectivas interpretaciones fueron muy festejadas. Emma Bernal correcta y segura como de costumbre.

El autor no se presentó a escena, a pesar de que fué llamado.

Estrenóse ayer "Todo el año es carnaval,,

Escena final de "Todo el año es carnaval", de Vacarezza, estrenada ayer en el Nacional

El popular Carcavallo nos dió a conocer ayer la tercera novedad de la temporada que está realizando en el Nacional, y a fe, que si el suyo fué un acierto al elegir una pieza de cartel, no lo fué en cuanto a valores se refiere.

La pieza de Vacareza — que éste es el autor que estrenó ayer "Todo el año es carnaval" — no agrega ningún valor a la anterior producción de este autor; al contrario, quizó la disminuya, ya que en ella no es dado contemplar ninguna novedad. Los mismos tipos que dicen las mismas palabras, y como Vacareza es hábil en eso de hacer que una pieza suya sea bien recibida, puesto que conoce bien a su público, puso en la de anoche todos sus conocimientos para atraerse el beneplácito del respetable, y lo consiguió.

Dicen algunos que el cabaret murió. No. Lo que pasa es que ahora se le da otro nombre, o mejor dicho, se usa algo parecido, pero con denominación distinta: "garçonnière", sala de baile, fumadero y otros que se nos escapan; y como cualquiera de estos medios es suficientemente poderoso para atraer las simpatías del grueso público, y de esos medios han echado mano nuestros autores para librarse del menosprecio que significaría en estos días una pieza con cabaret, milongüitas, tangos y todos los útiles necesarios. Vacareza nos pone en escena un salón de baile en Villa Crespo.

El citado autor es capaz de ofrecer buenas producciones, ya que su capacidad para ello es innegable. Es, ante todo, un buen conocedor del alma popular y puede exigírsele una obra que sea fiel trasunto de sus conocimientos en la materia.

Ante la nueva obra del celebrado autor de "La verbena criolla", dos premisas pueden sentarse: ¿Vacarezza está en decadencia, lo que es muy difícil de creer, si no quiere empeñarse en una buena obra, que es lo creible; entonces, pues, si sus condiciones por el teatro son innegables, no hay porqué halagarlo, cuando se sabe que puede dar mucho más que lo que dió.

Demostremos ahora todo lo dicho más arriba: Ante todo, se descuida la acción central, porque simultáneamente se desarrollan cuatro asuntos, y como ninguno de ellos se sobrepone, sino que son los tres de los mismos alcances, más o menos, y este nivel parejo da la impresión de una pieza heterogénea en la que los elementos se han superpuesto a los elementos sin llegar a formar un todo compacto.

Dejamos reminiscencias de piezas similares del mismo autor.

Un salón de baile, un tango, y un tango fatal, como factores de efecto.

Disfraces variados en el tercer cuadro, un brasileño, italiano, gallego, gallegas, dan este cuadro postrero ciertos aires revisteriles.

Además, hay otros detalles de menor importancia que ni vale la pena mencionar.

Ahora, justo es reseñar los aciertos: los chistes son bien hallados, buenos los diálogos en lo que permite un lenguaje arrabalero, bien pintado el Cabo Ramallo y adecuado el ambiente en que se desarrolla la obra.

Tocó turno a la relación de los argumentos: en uno de ellos: Una mujer mantiene relaciones con otro hombre, por haber sido abandonada por el primero que la amó, vuelve a aquél y se entabla la lucha entre ambos rivales, resultas de la cual muere la muchacha; el otro: una criolla pirrada por un brasileño. El tercero: Una muchacha que da calabazas a su novio porque no tiene dinero, y junto con su tía vase a un baile con un gallego y un italiano, gastando el primero "the money" de su mujer, una pobre fregona, aparece ésta y es de imaginar lo que pasa y, por último, los amores de un cabo con una sirvienta.

Como puede verse, no hay una unidad que lo involucre todo.

En cuanto a la interpretación muy buena en general, mereciendo citarse especialmente a Bustos, que compuso un buen tipo de brasileño y bailó con la señora López un shimmy que hubo de ser bisado.

Otul, muy bien; lo mismo Cantello, Sapelli, Leino.

Giacobino y Cantello, muy bien.

En la plana femenina distinguiéronse la Catá, López, Lemos, Borda, Climent y Figlioli.

En el Casino

Desde ayer se encuentran en Buenos Aires cuatro atracciones de renombre, contratadas exprofeso para el teatro Casino, que, a pesar de contar con un programa óptimo, en su afán de dar al público lo mejor y más variado, no trepida en incorporar estos otro, que por sí solos constituirán un excepcional espectáculo.

Figuran entre los recién llegados la cantante tirolesa Kilitz, considerada como un fenómeno vocal y así está altamente cotizada en los principales teatros del mundo; El Chimpancé y sus amigos, número excepcional de atracción; Gert y Grafe, mimos excéntricos y Willaert y Glorian, fantasistas y duetistas franceses que presentan su trabajo con fastuosidad.

Debutarán en breve.

Las funciones del Cervantes

Continúa desarrollándose en forma muy discreta la temporada de Ricardo Calvo. Anoche con motivo de la última representación que de "Don Juan Tenorio" se hizo, tuvieron ocasión el notable actor y sus correctos elementos de volver a escuchar los aplausos que ya en la reciente exhumación de la conocida obra de Zorrilla conquistaron.

Para esta noche se anuncia el reestreno de "Cyrano de Bergerac". Mañana, última representación de "Los Amantes de Teruel", a precios populares, y el sábado en la matinée "Los intereses creados".

Las primeras cincuenta

Otro cincuentenario se cumple hoy. La pieza en dos actos breves, de Traversa, titulada "Un autor en busca de seis personajes", llega hoy a las cincuenta representaciones, acaparando desde su estreno el cartel del Sarmiento, donde, como es sabido, actúan con mucha fortuna los hermanos Ratti.

La pieza de Traversa no es que digamos algo perfecto; no, es una obrita agradable de muchos efectos cómicos, que a cargo de los actores como César y Pepe Ratti, necesariamente debía gustar.

Lo que es más elogioso en ella es la honestidad de los métodos que se emplean para provocar la hilaridad en el auditorio, lo que ya es bastante decir.

"Un autor en busca de seis personajes" llega a las cincuenta con los suficientes bríos como para marcar otras tantas en las carteleras en que ha poco tiempo se situó.

Hasta tanto debilite — lo que está muy lejos— seguirá ocupando tres secciones, defendiendo la segunda "Sus besos serán míos", de Escobar, que se estrenó ayer.

En la Opera

Por última vez y en función popularísima se hará esta noche en la Opera por la compañía de Clara Weiss la bonita opereta de Lehar "La danza de las libélulas", que en forma tan encomiable interpreta ese elenco de la graciosa "soubrette".

Mañana, beneficio de Della Guardia, con "Boccaccio".

"Cyrano de Bergerac" en el Cervantes

Como lo anunciamos, los elementos que encabeza el gran actor Ricardo Calvo pondrán en escena la hermosa tragicomedia en cinco actos y en verso de Edmundo Rostand, fallecido hace pocos años, vertida al castellano por Luis Vía, José Martí y Luis Tintores, y titulada "Cyrano de Beryerac".

Los actos llevan los siguientes títulos:

Acto 1o., Una representación en el palacio de Borgoña; acto 2o., La hostería de los poetas; acto 3o., El beso de Roxana; acto 4o., Los cadetes de la Gascuña; acto 5o., La crónica de Cyrano.

El reparto con que se hará es el que sigue:

Cyrano de Bergerac, Ricardo Calvo; Roxana, Amparo Martí; La madre de Margarita de Jesús, Amparo Martínez; Lisa, Sara Esteban; Sor Clara, Pilar Fernan Rubio; Sor Marta, Pepita C. Velázquez; Una hermana, Carmen Martí; La dueña, Encarnación Lara; Preciosa, Paquita Barrera; Paje 1o., Pepita C. Velázquez; Paje 2o., Pilar Fernan Rubio; Chico de la hostería, Pepita C. Velázquez; La alojera, Carmen Martí; Cristián de Menvillette, Emilio Barreda; Conde de Guiche, Emilio Portes; Ragueneau, Francisco Martí; El capitán Carbón, Antonio Salom; Lebret, Guillermo Marín; El vizconde de Valvert, Carlos García; Ligniére, Antonio Estévez; Montfleury, Antonio Salom; Marqués 1o., Francisco Relea; Marqués 2o., Emilio Menéndez; Cadete 1o., Antonio Esteves; Cadete 2o., Rafael Torres; Cadete 3o., Carlos Garciáá Cadete 4o., Emilio Menéndez; Un mosquetero, Francisco Relea; Un oficial español, Francisco Relea; Un portero, José Fernández; Un burgués, Antonio Alacá; Un ratero, José Fernández; Un capuchino, Carlos García; Poeta 1o., Rafael Torres; Poeta 2o., Antonio Alcalá; Poeta 3o., José Fernández.

Como se sabe, la acción se desarrolla en los años 1640 y 1655.

Hoy se reestrena "El místico"

En la función nocturna de hoy el gran actor español Enrique Borrás pondrá en escena el vigoroso drama de Santiago Rusiñol, ya conocido entre nosotros, y titulado "El místico".

Como es sabido, y al decir de las crónicas hispanas, Borrás hace en el personaje central una de sus mejores y más aplaudidas creaciones.

La obra que ha sido vertida al castellano por el conocido escritor español Joaquín Dicenta, irá a escena con el reparto que a continuación expresamos:

Marta, Irene Barroso; Francisca, Julia Sala; La baronesa, Adela Calderón; La presidenta de la Junta de Damas, Margarita Gelabert; El Padre Ramón, Enrique Borrás; Miguel José Jonzález Marín; El obispo, Francisco Gomes; El Padre Juan, Juan López de Carrion; Don Andrés, Fernando Sala; El secretario, Juan Catalá; El campanero, Emilio Mesejo; Jorge del Pozo, Juan Ramón; Sariol, Manuel Domínguez; Pobre 1o., Mariano Alcón; Pobre 2o., Luis Barraycoa.

No hay duda que el sólo anuncio de esta reposición atraerá al Avenida un numeroso público ya que el citado autor goza entre nosotros de innúmeras simpatías.

En beneficio de un actor

En el Pueyrredón de Flores se llevará a cabo esta noche un festival extraordinario a total beneficio del actor Augusto Azemar y auspiciado por la Sociedad Argentina de Actores que costea su pensión en el sanatorio de Santa María.

Con tal plausible motivo se ha confeccionado un interesante programa constituído por dos piezas de teatro: "Yo soy así!", de Gutiérrez, que se da con buen éxito en el Maipo, y "Hay bien sin mirar a quien", de F. R. Díaz.

A continuación: bailes por Pilar Ferrer (Oterito) y por la pareja Oterito-Santa Fe.

El actor Enrique Muiño en varios de sus graciosos monólogos.

El actor Luis Arata en varias caracterizaciones de gran hilaridad y un diálogo por la primera actriz Susana Vargas y el primer actor Juan Fernández.

Los actores Ruggero y Camiña en el cuadro de la revista "Las catástrofes del año", titulado "Confraternidad ítalo-española"

El pasacalle del 2o. acto de "Mustafá", interpretando el rol de protagonista su creador Efraín Cantelo, y el de Gaetano Enrique Giacobino.

Como se ve; el programa no puede ser más interesante, de modo que seguro que esta noche el Pueyrredón se verá muy concurrido.

Las vespertinas de hoy

Se ofrecerá hoy función vespertina en las salas que siguen:

Smart. — Blanca Podestá, a pedido de las numerosas familias que concurren a su teatro ha resuelto poner en vermouth, por primera vez, "El alma desnuda", en la que, como es sabido, la referida intérprete en el papel de Leticia hace una de sus más aplaudidas y eficaces creaciones; secundaránla en la labor escénica. Guissani, Acchiardi, Tamafeinelli, Vidal y otros.

Marconi. — En esta sala, donde con creciente buen éxito viene actuando la distinguida actriz Angelina Pagano, se repondrá en la vermouth de esta tarde, la bonita pieza dramática de Samueal Eichelbaum, titulada "La hermana terca" que, como se recordará, fué un "suceso" artístico y en la que la Pagano tiene ocasión de lucir sus sobresalientes dotes interpretativos al componer el personaje protagónico.

Liceo — "Noiatri zenéixi semmo cosci" (los genoveses somos así), es la obra que Arata hará hoy en vermouth y que sin duda atraerá bastante público.

Odeón. — Por penúltima vez subirá a escena el drama histórito en cuatro actos de Groussac, titulado "La divisa punzó" y que con esta alcanzará las 154 representaciones.

Mañana estrenan en el Apolo

Las huestes de Simari se ven en la necesidad de cambiar el cartel, en vista de que "El triunfo de Noy Pepet" no es triunfo ni cosa que se le parezca, sus méritos — que no los tiene— no llegan a llamar la atención del respetable y entendiéndolo así la empresa ha resuelto dar a conocer mañana la pieza de Gutiérrez, titulada "El cacique de Curuzú Cuatiá", y que se pensaba estrenar el martes.

Esta obra puede inspirar alguna confianza, ya que su autor, el conocido galán del Odeón, ha dado a nuestra escena piezas que si no son alardes geniales, son pasables, y esto es ya mucho decir de un tiempo a esta parte.

Entretanto, defenderán el cartel "El guarda núm. 13", de Bourel, que continúa acaparando el cartel con evidente soltura y con miras de ocuparlo durante un buen rato aún y "El triunfo de Noy Pepet", de Money Ruiz y Trongé, que llega hoy a las 53 representaciones.

"Buenos Airés embataclanado" en la Comedia

Los buenos elementos que en la Comedia vienen realizando una buena temporada revisteril, ofrecieron ayer en segunda de la noche una revista de Adolfo Guerrero, musicada por el maestro Manella y titulada "Buenos Aires embataclanado", que como se recordará fué estrenada con lisonjero buen éxito en el Victoria.

Más, la empresa anunció que la revista había sido completamente modificada; en efecto, se notaron en ella muchos cortes y muchos números nuevos que interesaron mucho al público, siendo bisados algunos de ellos.

Gran parte en la aceptación de que gozó la revista, es sin duda alguna la presentación, todos los cuadros fueron montados con un lujo y una vistosidad sumamente encomiables.

En la interpretación sobresalieron todas las principales figuras del elenco, especialmente, la Ramos, Granados, Antunez, Agueda, Gómez y Bard; éstas entre los del sexo bello, y Cortes, Izquierdo, Sánchez y Quintanilla.

"Buenos Aires embataclanado" se repite hoy en segunda sección, y a buen seguro que se conservará durante mucho tiempo en el cartel.

Las funciones de guignol italiano

Las primeras representaciones ofrecidas por Sinati en su actual temporada del Coliseo, están alcanzando muy discreta fortuna. De continuar como hasta ahora la jira italiana de guignol habrá sido feliz.

Anoche en la tercer función Sainati volvió a obtener buenos y merecidos aplausos, en las intervenciones que tuviera en las tres piezas que completaba el programa de la noche. En la primer obra, un dramita conocido — "El tránsfuga" — Sainati en su rol de Mario y la pareja Riva se lucieron y destacaron. Luego en el guignol "El horrible experimento", ya conocido por nuestro público en español, volvió Sainati a conquistar el aplauso, que no le fué menos abundante en la pieza final "Lo sio Publio", en el que haciendo "el tío" hizo reir con la misma espontaneidad con que hiciera espeluznar en el guignal.

Para esta noche damos aparte el programa, que consta de tres novedades absolutas.

Hoy estrenan en el Mayo

Los buenos elementos de San Juan-Anglada darán a conocer en la nocturna dos novedades y ambas casi de Arniches y decimos casi, porque una es en colaboración con Estremera. En efecto, en sección sencilla se hará "Los milagros del formol", por Arniches, comedia en un acto con el reparto que sigue:

La Neme, Matilde Toscano; La señá Polonia, Francisca Salvador; La Andrea, Vivina Blasco; Sidoro, Julio San Juanó Celedonio, Enrique Senisterra; señor Felipe, Pedro Torné; Tolín, Ricardo Menéndez; Tomasín, Juan Sánchez.

Y en doble "La dichosa honradez", humorada en tres actos del mismo Arniches y Estremera que subirá a escena con el siguiente reparto de personajes:

Amparito, Elvira Angiada; Doña Ampuro, Teresa Costa; Leona, Francisca Salvador; Paca, Matilde Toscano; Don Benito, Julio Sanjuan; Villanueva, Arturo Navarro; Moscoso, Pedro Torné; Balbino, Antonio de Zaranz; Olegario, Arturo Menéndez; señor Feliciano, Miguel Santibáñez; Cerdeira, Francisco Renard; El ultramarino, José Ruiz.

Hoy en el Coliseo

Por lo visto Sainati está dispuesto a darnos todo su repertorio, ya que desde el día del debut viene cambiando el cartel a razón de tres o cuatro piezas por día, lo que confirma nuestro anterior aserto.

Así hoy se harán cuatro piezas de índole puramente guignolesca y "Fine", con el reparto que sigue:

Lidia Corsese, Isabella Riva, Francesco Corsese, Guido Riva, Marco Media, Dino Cardinale.

"Porta chiusa", con la siguiente distribución de personajes:

Dott. Danielle Worv, Alfredo Sainati; Nora Sohanson, Isabella Riva; Hermann, Carlo Cigoli; Il signor Krauz, Gentile Mietti; Fanny, Amelia Perretta.

Luego se pondrá en escena "Le convenant", con el siguiente reparto:

L'uomo, Alfredo Sainati; Elena Guidron, Isabella Riva; Renato, Guido Riva; Andrea, Carlo Cigoli; Pietro, Adriano Zino; 1o. guardiano, Gentile Mietti; 2o. guardiano, Edger Biraghi.

Y, por último, se representará "Condoglianze" con este reparto:

Rotar, Alfredo Sainati; Il commissario di Borsa, Dino Cardinali; L'amico intimo, Carlo Cigoli; Il ciennino dello pompe funebri, Gentile Mietti; Battista, cameriere, Edgar Biraghi; L'amica, Adriano Zino; La vedova, Isabella Riva.

"Montmartre" se hará en el Marconi

En la función nocturna del sábado próximo la compañía Pagano reestrenará la bonita comedia "Montmartre" de Frondaie, que, como ha de recordarse, alcanzó muy buen éxito cuando se dió a conocer en el Apolo hace dos temporadas en su versión de Julio Escobar. En cuanto a la sección vermouth de ese día mencionado se hará con "El grito del corazon", en lugar de "La ofrenda", como se anticipara.

Debutó el barítono Ignacio Ibarra

Como estaba anunciado hizo ayer su presentación en el Victoria, en la sección vermouth, el joven barítono hispano Ignacio Ibarra. Como se sabe por la tarde se representa con creciente buen éxito la zarzuela del maestro Serrano, titulada "La canción del Olvido"; y a cargo del debutante estuvo el papel de Leonello.

Ibarra no ha desmentido sus antecedentes; muy al contrario, los ha afirmado de un modo decisivo, y si no, buena prueba son los aplausos que recogió con evidente emoción en la romanza de salida, en el dúo con la soprano, en la romanza del tercer cuadro, por no citar sino algunos ya que puede afirmarse que fué calurosamente aplaudido en todos los momentos en que intervino.

Contribuyeron a la buena acogida dispensada al debutante, la María y Palacios, quienes sacaron todo el partido posible de sus respectivos roles.

Hoy, en vermouth, vuelve a representarse "La canción del Olvido".

Cinematografía

Estrenos de Max Glücksmann

Jueves 24, "Un hook a la mandíbula" y "El campeón de peso liviano", interesantes películas de la boxística en Nueva York. "La pesca del salmón en el Canadá", película instructiva.

Viernes 25, "Las heridas de los celos", producción del Primer Circuito", por Margueritte de la Motte, Lloyd Hughes y James Mason.

Sábado 26, "Geraldina lo arregla todo", comedia por Billie Rhodes, Kate Lester, Kathleen Kirkham y otros, marca F. N. C.

Harold Lloyd (Cacaseno), en "Casate y verás"

Los cines que exhiben el programa de estrenos de la "Sociedad General Cinematográfica", estrenarán el viernes próximo esta notable producción cómica, en cinco actos, del gran bufo Harold Lloyd, cuyas exhibiciones en el Teatro San Martín, constituyeron verdaderos sucesos de hilaridad.

"Cásate y verás", es una película cómica que puede considerarse como "obra maestra" dentro del género. Quien quiera pasar un rato ameno debe verla. No siempre se tiene oportunidad de reir francamente, lo que por cierto es muy saludable, siendo películas tan interesantes como esta.

V. V.

ESPECTACULOS PUBLICOS

TEATROS

COLON — Temporada oficial 1924.— Maestros directores: G. Marinuzzi, E. W. Korngold, E. Cooper, V. Bellezza, A. Toni y G. Santini. Figurando en el elenco Gilda Dalla Rizza, Nina Koshetz, Maria Zamboni, Estefanía Dandolo, Gabriela Besanzoni, Eugenia Jabovich, Luisa Bertana, Ana Grandegra, Miguel Fleta, Julio Crimi, Luis Mingheiti, Segismundo Zalevsky, José Segura Taillen, Victor Damiani, Julio Cirino, Kaplion Zaprojetz, Paul Payan, Miguel Fiore, Gino Devecchi, Attilio Muzio y otros elementos de valía.

Queda abierto el abono a 30 funciones nocturnas y a 10 matinées de domingos y días festivos.

Inauguración de la temporada, el 17 de mayo, Segundo espectáculo, Gran compañía de bailes rusos Pavley-Ouirainsky.

ODEON — Compañía argentina Camila Quiroga. — Hoy, a las 16.30: La Divisa Punzó. A las 21: La Divisa Punzó.

COLISEO — Compañía italiana del Grand Guginol. Director, Comm. Alfredo Sainati. — Hoy, a las 21: Fine, Porta Chiusa, Le Revenant, Condoglianze.

CERVANTES — Compañía oficial del Teatro Español de Madrid. Teatro clásico, romántico y contemporáneo, comedias de magia. — Hoy, a las 16.30: Los Amantes de Teruel. A las 21.15: Cyrano de Bergerac.

CERVANTES — Compañía vienesa de operetas. Dirección: maestro Leo Fall. Conjunto insuperable, presentación lujosísima. Debut, día 10 de mayo. En la administración del teatro están abiertos los abonos siguientes para esta compañía:

Noche: A 10 primeras, o sea a la primera representación de cada opereta del repertorio. Palcos bajos y balcón, $ 600; palcos principales, $ 375; altos, $ 250; platea, $ 120; tertulia principal 1a. fila, $ 90; id alta, 1a. fila, $ 60. — A 16 matinées: 8 jueves y 8 sbados de moda: palcos bajos y balcón, $ 800; principales, $ 480; altos, $ 300; platea, $ 160; tertulia principal, $ 112; id alta, 1a. fila, $ 80. — A 8 matinées de domingos: palcos bajos y balcón, $ 480; principales, $ 300; altos, $ 200; platea, $ 96; tertulia principal 1a. fila, $ 72; alta 1a. fila, $ 48.

POLITEAMA ARGENTINO — Compañía de operetas alemanas. Dirección, G. Urbau. Debut el 20 de abril.

MARCONI — Compañía argentina de dramas y comedias Angelina Pagano. — Hoy, a las 17.30: La Hermana Terca. A las 21.30: Rosa Roja.

SMART — Corrientes 1283. — Compañía argentina Blanca Podestá. — Hoy, a las 17.30: El Alma Desnuda. A las 21.15: Un Aviso Original, El Alma Desnuda.

OPERA — Corrientes 860. — Compañía italiana de operetas de Clara Weiss. — Hoy, a las 21: La Danza Delle Libellule.

NUEVO — Corrientes 1530. — Compañía argentina de comedias Roberto Casaux. — Hoy, a las 21.15: Mi Otro Marido, Giacomo.

ARGENTINO — Compañía cómica argentina [illegible]. — Hoy, a las 21.15: Por un tubo y... ni Banda Que no se Pague.

VICTORIA — Compañía española de [illegible] Vives. — Hoy, a las 18: La canción del olvido; a las 21.15: Doña Francisquita.

AVENIDA — Gran compañía dramática [illegible] Enrique Borrás. — Hoy, a las 17: El Ajuste y El Caudal de los Hijos. A las 21.30: El Místico.

NACIONAL — Corrientes 960.—Compañía de sainetes, comedias y dramas [illegible]. — Hoy, a las 18, a las 21 y a las 23.15: Todo el Año es Carnaval. A las 22.15: El Botonazo.

APOLO — Compañía nacional de comedias [illegible] mari. — Hoy, a las 18.20, a las 21 y a las 23.15: El guarda Uo. 13; a las 22.15: El triunfo del noy Pepet.

SARMIENTO — Compañía de sainetes y comedias César Ratti. — Hoy, a las 18.15, a las 21 y a las 23: Un autor en busca de seis personajes. A las 22: Tus Besos Serán Míos.

BUENOS AIRES — Compañía de comedias, sainetes y revistas Muiño Alippi. — Hoy, a las 18.15 y a las 23.15: La Ultima del Año. A las 21: La Familia de Don Giacumin. A las 22.15: El Tigre de los Llanos.

MAIPO — Esmeralda 443.—Compañía Dealessi - Morganti. — Hoy, a las 18.15 y 23.15: ¡Ya cayó el chivo en el lazo! A las 21: Ha pasado un hombre. A las 22.15: ¡Yo soy así!

LICEO — Rivadavia esq. Paraná. — Compañía argentina Luis Arata. — Hoy, a las 17.30: Noiatri Zeneixi Semom Cosci... A las 21.15: El Santo Milagroso, Noiatri Zeneixi Semmo Cosci (Los genoveses somos así).

COMEDIA — Compañía española de revistas, comedias y zarzuelas. — Hoy, a las 18 y a las 23: Las Vírgenes Eternas. A las 21: A Qué Teatro Vamos. A las 22: Buenos Aires Embataclanado.

MAY — Compañía cómica española Julio Sanjuan. — Hoy, a las 18: Su Desconsolada Esposa. A las 21 y 15, estreno: Los Milagros del Jornal. A las 22.15, estreno: La Dichosa Honradez.

IDEAL — Paraná 426. — Compañía nacional de sainetes y revistas Felipe Panigazzi. Hoy, a las 18 y a las 22: Ideal Revista. A las 21 y a las 23: El Corralón del Mercado.

TEATRO DE VERANO — Compañía italiana Nunziata. — Hoy, a las 18: El Capo Della Camorra. A las 21: La Spia Segreta y Varietés.

TEATRO FLORENCIO SANCHEZ.—Triunvirato 168.—Compañía nacional de sainetes y comedias Bono-Vita.—Hoy: Selecto programa.

CIRCOS Y VARIEDADES

SARRASANI. — Avenida Bullrich y Santa Fe. — Cada representación, 18 números, lo más selecto del arte circense. Espectáculo especial para familias y niños. Diariamente a las 21. Los jueves, sábados y domingos matinées a las 16. Localidades a $ 2, 3, 4 y 5. El espectáculo más grandioso de Buenos Aires.

CASINO — Maipú 336. — Gran music-hall.—Hoy, a las 15: matinée con toda la compañía.—A las 18: sección vermouth para familias, con cinematógrafo y variedades.—A las 21: gran espectáculo con nuevas atracciones y la troupe Matray Ballet, gran programa de divertissement.

FLORIDA — Galería Güemes. — Hoy: éxito del dueto ítalo-criollo Los Carpi y toda la compañía de variedades y gran sección biógrafo.

PARQUE JAPONES — L. N. Alem y Callao. — Temporada de invierno: Hoy, función tarde y noche: Romeras españolas, bailes regionales, teatro romano, éxito Willy Maus, conciertos y otros atractivos.

"CASA PALMA"

Grandes Establecimientos Sudamericanos de Calzados

CORRIENTES 838 BUENOS AIRES **C. PELLEGRINI 78**

Dirigir correspondencia a CORRIENTES 838

SOLICITEN CATALOGOS

$ 14.90 PRECIO UNICO.

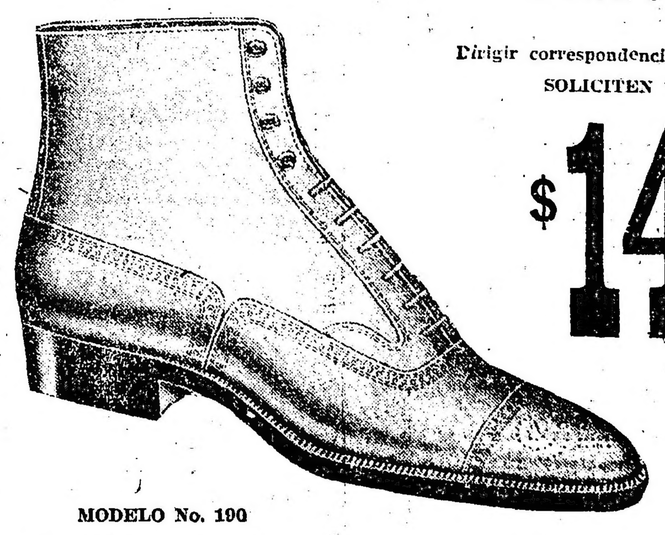

MODELO No. 190

En gun metal color
" " " negro
liso o picado

MODELO No. 193

Botín gun metal color o negro de gabardina marrón, beige claro, beige oscuro, liso o picado con cordones o botones

Nuestra organización industrial y comercial y nuestros recursos, nos permiten ofrecer por este precio lo mejor que puede fabricarse en calzado.

CARRERAS DE CABALLOS

Hipódromo Argentino

LA REUNION DEL DOMINGO

BREVES COMENTARIOS

Un programa bastante interesante el que nos presenta el Jockey Club para la reunión a efectuarse el próximo domingo.

El número de concurrentes en las distintas pruebas parece será más numeroso que de costumbre, y el premio clásico La Madrid, aunque se resolverá por un match, no carecerá de interes la revancha de Tanner con Capablanca.

A continuación hacemos un ligero análisis de cada uno de los premios, con objeto de entresacar los que por sus performances o estado de preparación cuentan con mayores probabilidades de figurar en los puestos de preferencia.

La reunión dará comienzo con el premio Berthier-Poca Pilchas, carrera reservada a caballos de tres años que no hayan ganado.

La elección se hace un tanto difícil, pues a lo numeroso que será el lote de concurrentes, no hay uno que se destaque mayormente.

Micrór, que viene haciendo algunos adelantos en su preparación, puede ser un serio competidor, y será uno de los preferidos de la cátedra.

El hijo de Verdun llevará, sin embargo, serios enemigos en Ortigal, que cuenta con buenos ejercicios; Espinar, que anda muy bien; Iniciador, el hijo de Botafogo e Inimal, que fuera reservado en las ventas por el haras Chapadmalal, y que si es presentado ha de ser en la seguridad de que producirá una honorable carrera; Gorra Colorada, que pasa por un buen momento; Indian Chief y Pórfido.

La carrera reservada a las potrancas de dos años que no hayan ganado, se presenta favorable a Panerita.

La hija de The Panther que, al hacer su debut, fué segunda de Enhala, a escasa distancia, a pesar de haber sido molestada, ha seguido en excelentes condiciones de preparación y será muy difícil a sus contrarias impedirle se adjudique la representante del stud Abrojo su primera victoria.

Pueden citarse como enemigas de la favorita a Zizi Pampa, una hija de Amsterdam, del stud La Choza, bastante ligera; Comadrona, por Le Temps, que cuenta con ejercicios como para poder hacerse ilusiones, y Picaresca, una hija de Picero, a quien el entraineur Moreno ha venido preparando convenientemente.

La de potrillos, a disputarse sobre 1200 metros, cuenta con elementos que ya han tenido buena figuración.

Alucho es uno de ellos y a quien tendrá, posiblemente, ha de hacer [illegible]

El hijo de Lord Basil hizo un buen debut, finalizando segundo de Mi Amigo, para luego fracasar, motivo por el cual su caballeriza lo sometió a un breve reposo, que hoy le ha dado bríos, como lo demuestran sus ejercicios.

Paltoquet está en iguales condiciones que el anterior, fué segundo de Long Chance, y luego fracasó.

El hijo de Perrier anda muy bien, y en su caballeriza se espera de él una excelente carrera.

Beau Sejour, un Sandal del stud Chevalier; Sonido, que termina de producir una gran carrera, siendo tercero de Pichimán II, y Güi, son otros tantos excelentes candidatos.

En el premio Palospavos, sobre 2200 metros, el triunfo debe resolverse por Espiga.

La hija de Saint Wolf, en quien su caballeriza, en su primer campaña creía tendría figuración descollante, parece que recién ahora ha recuperado las fuerzas necesarias para demostrar que aquellas apreciaciones eran exactas.

Espiga termina de obtener dos victorias consecutivas, con entera facilidad, demostrando haber realizado notables progresos, y en su compromiso del domingo será muy difícil poder arrebatarle el triunfo.

Hablantín, que pasa por un buen momento de preparación; Bariloche, que anda mucho; Paquitín, que está corriendo bien, y Riddle son, después de la favorita, los que cuentan con mayores probabilidades.

El premio clásico La Madrid promete tener interés.

El crack Tanner, que en las dos únicas carreras que disputó se impuso al galope, demostrando poseer una velocidad extraordinaria, tiene otro compromiso muy favorable en esta oportunidad.

El hijo de Craganour, por el momento, en distancias de la recta no tiene adversarios de mayor consideración, pues no cualquier potrillo está en condiciones de marcar el formidable tiempo de 1'10" 1|5 en los 1200 metros.

Además, el representante del stud La Guardia, ya ha derrotado fácilmente a Capablanca que será su mayor adversario en esta nueva ocasión, por lo que creemos que podrá continuar ostentando su título de "invicto".

Capablanca, que es indudablemente, un potrillo buenísimo, pero no de la talla del anterior, intentará nuevamente derrotarlo.

El hijo de The Panter ostenta un alto grado de preparación y es justo esperar de él, que produzca una perfomance de primer orden.

Long Chance, que también figura anotado, no tiene nada que hacer en contra de los anteriores, por lo que su caballeriza obraría con prudencia, si le reservase para otra ocasión [illegible]

En el handicap de velocidad, las probabilidades estarán repartidas.

Tangage va algo pesado (64 kilos), pero, posiblemente, lo dirigirá un aprendiz, con cuyo descargo y la buena carrera que termina de producir en contra de Hijo Mío y Sisley, está en condiciones de poder obtener esta victoria.

Maturrango, que es muy veloz, será un serio competidor.

El hijo de Zío anda muy bien, y en distancias de la recta, es serio concurrente en contra de cualquier enemigo.

Gabuse, que va liviano; Timba, que termina de imponerse en contra de Condena; Habilila, si es presentada en esta carrera; Matorral, que ha sido preparado especialmente; Radamanto y Murmullo hacen, con su presencia, una carrera complicada.

El handicap de la milla se presenta, como de costumbre, de difícil solución.

Barbijo, que anda corriendo una enormidad, como lo demuestran sus recientes triunfos, es, con 54 kilos, uno de los candidatos más autorizados.

Condena, que termina de perder una carrera injusta, si lleva una monta discreta, ha de ser una seria contraria.

Luisillo, que reaparece, merece bastante confianza a su caballeriza.

El hijo de Botafogo ha sido preparado convenientemente y cuenta con los ejercicios necesarios como para conducirse honorablemente.

Kalfukir, si aguanta, será, con sólo 54 kilos, un punto muy alto de matar.

Ñandipá, que viene corriendo bien, puede ser, con sólo 47 kilos, la sorpresa de la carrera.

La carrera del desquite, sobre 2500 metros, se presenta complicada.

Decamps, que será el favorito, si es bien dirigido, ha de resultar casi un seguro ganador.

Entre los contrarios de mayor consideración del hijo de Larrea, figuran Pashá, que está bien descansado, y que anda muy bien; Ranquelero, cuya última carrera no hay que tomarla como base, desde que fué dirigido pésimamente, y Paquitín, que viene corriendo bien y va muy liviano.

El sport puede estar a cargo de Charlatana, que irá en pelo.

¿Las pistas de Palermo constituyen en el momento un serio peligro?

No puede afirmarse que efectivamente estén en malas condiciones las canchas de Palermo, pero lo cierto es que el númreo de manqueras en estos últimos días es alarmante.

Ayer han sufrido contratiempos no menos de una docena de caballos, entre ellos algunos desconocidos que se nos han escapado.

En la serie mencionada figuran: La Patria, The Blind, Tamarisco, Desahuciado, Rey de Roma, etc.

No estaría demás hacer averiguaciones por si es necesario corregir ese peligro.

GANADORES DEL PREMIO GRAN NACIONAL

1. Sergeant Murphy, perteneciente al señor S. Sanford, ganador del 1923. — 2. Silvo, del señor W. H. Midwood. — 3. Shacen Spadah, ganador del Gran Nacional, del 1921. — 4. Music Hall del señor Hershaw, ganador en 1922. — 5. Conjuror II, del mayor C. Devohurst

El premio Gran Nacional despertó este año el mismo interés de siempre, sobre todo por ser muy dudosos los resultados.

[illegible]

La carrera se realizará el viernes 28 de marzo en Ainstree y en la lista recientemente publicada están inscriptos treinta y tres competidores.

El favorito será Conjura II, perteneciente al mayor C. Derohurst y cuya conta será el conocido aficionado Mr. H. A. Brown.

Parece que la monta de Silvo será el señor B. Prioban, en vez de A. Escott, inhabilitado por un accidente sufrido hace poco.

Publicamos las fotografías de los caballos ganadores del Premio Gran Nacional en los últimos años:

Sor Belén no responde a lo bien que anda en privado

Con esta hija de Le Samaritain ya se han llevado en su caballeriza varios clásicos, pues no responde en público a lo mucho que anda en privado.

Dirigida por el aprendiz Riero, cubrió ayer 700 metros en 42" 4|5 a voluntad.

Galense marcó 40" en la partida

Otro caballo que habrá que tener en cuenta en el handicap de velocidad del próximo domingo, será Galense, que está preparado especialmente para una prueba de esta categoría.

El hijo de Cuyano III, dirigido por M. Acosta, pasó ayer la partida en el recomendable tiempo de 40".

Ordenanza ha seguido en buenas condiciones

El hijo de Fisherman, luce el buen grado de training que se le conoce, y por consiguiente puede adjudicarse la primera prueba que dispute.

Ayer de tarde dirigido por A. Quinteros, cubrió 800 metros en 48" 2|5.

Receloso es un hijo de The Panter y Ronquera

Parece que todos los descendientes del nuevo padrillo del haras Las Ortigas, están poseídos de una gran velocidad, pues Receloso, que ya ha comenzado a ser trabajado, pone de manifiesto esas cualidades.

Dirigido por Leguisamo y a la par de Pandora, cubrió ayer de tarde 700 metros en 42" 3|5.

Cabarí, el veloz hijo de Essling

No sabemos lo que pasa con este pupilo del entraineur N. Berazategui, que según él, es uno de los cabalos que más andan de su stud.

Dirigido por A. Quinteros, Cabarí cubrió ayer de tarde 800 metros en 47" 1|5.

Programa de entradas

Para la reunión a realizarse en el Hipódromo Argentino el domingo 4 del próximo mes de mayo:

Premio Saint Emilion (1917). Para Todo caballo de 3 años y más edad que no haya ganado más de 3 carreras no clásicas. Peso: 50 kilos. Recargo de 3 kilos por cada carrera ganada. Premio $ 4.500 al 1o., 600 al 2o. y 300 al 3o. Distancia 1.600 metros. Entrada $ 45.

Premio Florilegio (1918). Para potrancas de dos años que no hayan ganado. Peso: 54 kilos. Premio $ 4.500 a la 1a., 600 a la 2a. y 300 a la 3a. Distancia 1.100 metros. Entrada $ 45.

Premio All Eyes (1919). Para potrillos de 2 años que no hayan ganado. Peso: 54 kilos. Premio $ 4.500 al 1o., 600 al 2o. y 300 al 3o. Distancia 1.100 metros. Entarda $ 45.

Premio Moloch (1920). Para yeguas de 3 años ganadoras de una carrera, no clásica. Peso: 55 kilos. Premio $ 5.000 a la 1a., 700 a la 2a. y 350 a la 3a. Distancia 1.500 metros. Entrada $ 50.

Premio Otoño (carrera clásica). Para todo caballo. Peso por edad. Premio $ 15.000 al 1o. 2.000 al 2o. y 1.000 al 3o. Distancia 2.000 metros. Ratificación $ 55.

Premio Aldeano (1921). Para potrancas de 2 años ganadoras de una carrera no clásica. Peso 54 kilos. Premio $ 5.500 a la 1a., 800 a la 2a. y 400 a la 3a. Distancia 1.100 metros. Entrada $ 55.

Premio Gral. Brusiloff (1922). Handicap para todo caballo de tres años y más edad ganador de más de $ 5.000. Premio $ 5.500 al 1o., 800 al 2o. y 400 al 3o. Distancia 1.600 metros. Entrada $ 55.

Premio Rico (1923). Handicap para todo caballo de 3 años y más edad ganador de más de $ 5.000. Premio $ 6.000 al 1o., 800 al 2o. y 400 al 3o. Distancia 2.500 metros. Entrada $ 60.

Apertura de cartas, sábado 26 de abril a las 18.30 hoars.

Asignación de pesos, lúnes 28 de abril.

Declaración de forfait, martes 29 de abril a la 18.30 horas.

Ratificación del premio "Otoño", el sábado 26 de abril a las 18.30 horas.

Hipódromo de Mar del Plata

Asignación de pesos para la reunión del 27 del corriente:

Premio Vedette — Pandora, 58 kilos, Cinta Azul 57, Carpetero 56, Siempre 55, Silencio 55, Picardía 55, Violeta 55, Flaco 55.

Premio Punch — Crespi 73, Kosmos 63, Fulano 61, Buen Amigo 60, Mendigo 60, Perhaps 58, Rey de Copas 57.

Premio Tanner — Jalousie 57, Theba 54, Barcino 54, Estanciera 46, Camomila 45, Df. 45, Prima 43.

Premio Bablilla — Kosmos 59, Crispi 58, Fling French 55, Lens 53, Fulano 52, Tritonia 50, Soberano 47.

Tamarisco estará alejado de las luchas hípicas una breve temporada

Después de la honrosa y meritoria campaña que venía realizando este hijo de Amsterdam, ha sido necesario interrumpirle su training, en atención a un contratiempo que ha sufrido.

A Tamarisco se le enyesó la mano izquierda.

"LA EPOCA"

CINEMATOGRAFOS

GRAND SPLENDID THEATRE — Santa Fe 1860. — Hoy, a las 16: gran matinee de moda infantil, vistas de Carlitos y Chupitegui; Más vale llegar a tiempo, Un boock en la mandíbula, Vistas educacionales, Pathé Journal, El campeón de peso liviano; a las 18.20: éxito de la bailarina Mara Olenewa y Casarse es resignarse. A las 21: Casarse es resignarse; a las 22: Más vale llegar a tiempo y el cuadro de bailes de la Olenewa; a las 23: Gente chic.

PALACE THEATRE — Corrientes 757.— Hoy, a las 18.20 y 22.40: Una mujer en París; a las 16 y a las 21: Un hook a la mandíbula y Más vale llegar a tiempo; a las 17.20: La mujer triunfa.

CRYSTAL PALACE — Corrientes 1550. —Hoy: Las esposas de los hombres pobres, La batalla, El hombre de Virginia.

REAL CINE — Esmeralda 425. — Hoy, a las 16.40 y 21.40: Sea usted mi esposa y vámonos a casar; a las 17.20 y 23.20: Una dama de calidad; a las 18.20 y 22.25: A la pesca de un hombre; a las 20.50: Está usted en peligro.

EMPIRE THEATRE — Corrientes y Maipú.—Hoy, a las 16: La batalla; a las 17.20: Fuego certero; a las 18.10: Una dama de calidad y debut de Odette Florelle; a las 21: Se sacó la lotería; a las 21.30: Fuego certero; a las 22.20: Una dama de calidad e Isabelita Ruiz; a las 23.20: Actuación de Odette Florelle.

SAN MARTIN — Esmeralda 265. — Hoy, a las 16.40 y 23.20: Escalera de mentiras; a las 17.40 y 21: Fatalitas; a las 18.30 y 22: Film Revista 227 y Las tribus salvajes del Chaco.

SELECT — Suipacha 472. — Hoy: Puños de acero, La escuela de las garzonnes, La pantera blanca.

SELECT LAVALLE — Lavalle 921. — Hoy: La intrusa, Usted está en peligro, Puños de acero y sección cómica.

GENERAL BELGRANO — Cabildo 2165. —Hoy, a las 16: Sección cómica; a las 17.30: Heridas de los celos; a las 18.30: La mujer atada, a las 20.45: Un loco de verano, Heridas de los celos, La mujer atada, La pantera blanca.

ELECTRIC PALACE — Lavalla 836. — Hoy: Puños de acero, La mujer triunfa, A la pesca de un hombre.

TEATRO PRINCESA — Suipacha 460. — El bochinche de su boda, Inocencia, Cine Revista No. 20, La batalla.

GAUMONT THEATRE — Rivadavia 1635. —Hoy, a las 16, 16.20 y 21: Secciones cómicas; a las 17.20 y 23: La herencia disipada; a las 18.20 y 22: Donde el Norte empieza.

SOLEIL PALACE — Corrientes 3150.— Hoy: El hotel de los rugidos, Entiéndete con papá, El nombre deshonrado, Borrascoso amanecer, Su excelencia la cocinera y éxito de Araujo Giordano y Buonavoglia.

PETIT SPLENDID — Libertad 976. — Hoy, a las 17.30 y 22: Palillos de tambor; a las 18.30 y 23: Por defender a una mujer.

SELECT BUEN ORDEN — Bernardo de [illegible] Amor y petróleo, Padres pródigos, La eterna historia, El loco Pompeyo y éxito de las dos orquestas.

CINE CATALUÑA — Carrientes 2046-52. —Hoy: Sota, caballo y rey. Héroes y esposos, Edad romántica, El saco misterioso.

CINE ELITE — Cabildo 3241. — Hoy: Variado y selecto programa.

THE AMERICAN PALACE — Córdoba y Callao. — Hoy: El último de los mohicanos, El guante olvidado.

IMPERIAL CINE — Cangallo 771.—Hoy: Venganza y nobleza, La fuerza del destino, Un lazo de amor.

MIGNON PALACE — Juramento 2483.— Hoy: El encanto de Nueva York, Un forastero en Arizona, Maravillas del Norte.

ESLAVA — Suipacha 686. — U. T. L. [illegible] morales y especiales para familias.

CINE COLON DE FLORES — Nazca 123 —Diariamente estrenos. Variado y selecto programa cinematográfico.

CINE MODERNO — Hoy, tarde y noche variado programa: todos los días estrenos.

Ayer dieron un diagnóstico definitivo, los veterinarios, sobre Rico

Conocida ya, ayer, la noticia de que Rico sería retirado de las pistas y que no causó ninguna sorpresa por que ese era el pronóstico de la mayoría de los aficionados desde hace muchos meses atrás, se habla ahora del futuro destino que se le ha de dar al crack.

Su caballeriza ayer, quiso tener una opinión definitiva en consulta de veterinarios que confirmó lo que ya se había anticipado.

¿Quién puede interesarse por el hijo de Picacero?

Nuestra impresión es que su propietario no tendrá necesidad de formar un haras como piensa, pues más de uno de nuestros cabañeros se ha de interesar por el notable campeón que en estos momentos sería único en calidad de padrillo.

Joaquín Gorina de regreso de Europa

Desde ayer se encuentra entre nosotros este distinguido sportman, propietario del haras La Lula.

Con tal motivo, fué saludado por sus numerosos amigos, que se interesaban por conocer el estado de su salud, que es en realidad muy satisfactorio.

El señor Gorina trae las mejores impresiones referentes al turf extranjero pero siempre con una inclinación de optimismo absoluto, hacia todo lo que se relaciona a nuestras carreras que ha llegado a su mayor perfeccionamiento.

The Blind no correrá el próximo domingo

Este hijo de Crocus que tenía muy buenas probabilidades en la prueba inicial del próximo programa, no podrá cumplir su compromiso, por haberse manead.

Chelforó defenderá en lo sucesivo los colores del stud El Turf

Este hijo de Diamond Jubilee, en lo sucesivo correrá a las órdenes del entraineur Carlos Bustos.

El stud El Turf, adquirió a Chelforó en pesos 8000 para tener con quien trabajar a Movedizo.

A Charles Jacques se le aplicó fuego

El pupilo del entraineur Daniel Cardoso, tendrá que estar aún un tiempo alejado de las luchas hípicas.

Al hijo de Larrea se le aplicó fuego.

Ruiseñor el hijo de Your Majesty y Canora

Este 2 años perteneciente al stud Los Rosales, ha recibido fuego en los garrones.

Por lo tanto este potrillo, recién para el mes de septiembre estará en condiciones de hacer su debut.

Ranquilcó está listo para reaparecer

Este representante del stud Los Ranqueles marca los mejores tiempos en privado, estando, por consiguiente en condiciones de hacer su "rentrée".

Dirigido por el aprendiz Ferreyra, Ranquilcó cubrió ayer 1.000 metros en el buen tiempo de 1' 3|5.

Stayer II viene completando su estado rápidamente

El tordillo del stud 19 de Abril, que se encuentra hermosísimo de aspecto, no ha de tardar en encontrarse en pleno estado.

Stayer II fué trabajado ayer de tarde en 700 metros, marcando a voluntad 43".

Radamanto es un serio candidato en el handicap de velocidad del domingo

El veloz representante del stud Iceache que disputará el premio Pombiquet, puede resultar el ganador, pues cuenta con una excelente corrida y además varias partidas muy recomendables.

Dirigido por I. Leguisamo, Radamanto cubrió ayer de tarde 700 metros al freno en 43".

Menguina no tardará en ganar

Anda corriendo mucho esta hija de Dusty Miller, que viene realizando grandes progresos día a día.

Ayer fué trabajada en 700 metros, dirigida por I. Leguisamo y marcó 41" 2|5 con gran final.

Pórfido anda una enormidad. Ayer cubrió 1.000 metros en 58" 4|5

Este representante del stud El Ceibo será presentado el domingo en la prueba inicial del programa, y si responde a lo mucho que anda en privado, seguramente obtendrá el triunfo.

Ayer el hijo de Your Majesty produjo el mejor ejercicio del día al cubrir 1.000 metros en el formidable tiempo de 58" 4|5.

Como se recordará, la última vez que corrió largó parado y, a pesar de ello, finalizó muy cerca del ganador, que lo fué ¡Qué Peine!

Winged ha reanudado sus ejercicios

Favorecido con un prolongado reposo, ya concurre de nuevo a las pistas de vareo, este hijo de Diamond Jubilee.

Dirigido por J. Garrido, Winged fué trabajado ayer en 700 metros a voluntad.

Raspón que en La Plata perdió una carrera por culpa de su jockey

Se trabaja con regularidad en Palermo, poniendo de manifiesto que ha realizado buenos adelantos.

Ayer de tarde, dirigido por A. Quinteros y apareado a Prudencia con J. Ardouin, cubrió 800 metros en 47" 3|5.

GRANDES ALMACENES
TIENDA SAN JUAN
Los Almacenes mejor surtidos de Sud América
HOY JUEVES
Los departamentos de sastrería y artículos generales para HOMBRES, brindan a Vd verdaderas OCASIONES DE CALIDAD Y PRECIO, debido a su reciente ensanche

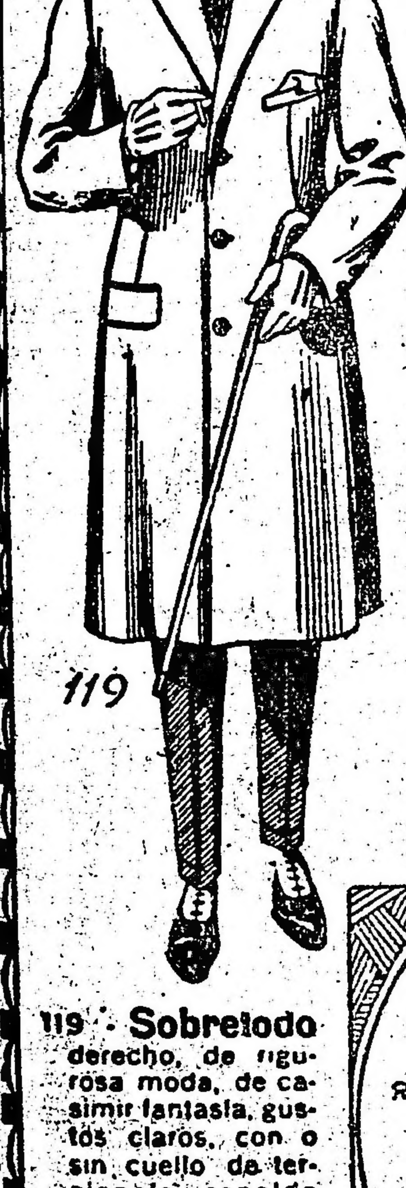

Ofertas excepcionales para hombre
Corbatas de pura seda, forma colmarin, colores varios, para hombres ...... $ 1.50
Calcetines de pura lana, a canalones, varios colores y negros, para hombres $ 1.40
Camisas de tela Alsacia, fondos blancos a rayas y cuadros de color, puños dobles, con un cuello, para hom. $ 5.90
Camisetas de Jersey, con frisa blancas, encorpadas, para hombres .... $ 3.70
Poseemos un selecto surtido de ECHARPES de vicuña, lana, seda, etc. para caballeros ofrecido en ventajosas condiciones de precio

140. - Sombrero "Orión", clase extra, formato de ultima moda, con ribete de cinta, colores varios, para hombres . . $ 17.80

Zapato de fino becerro de color o negro, puntera y capellada con perforaciones de moda plantillado, horma eleg. $ 20.30
Todo liso $ 19.50

119. - Sobretodo derecho, de rigurosa moda, de casimir fantasía, gustos claros, con o sin cuello de terciopelo, espalda entallada con gran abertura, forro tornasol . . $ 79.50

NUESTRO CATÁLOGO
Para OTOÑO e INVIERNO se halla en circulación
Remítese gratis, con franqueo simple al interior de la República, con exclusion de los pueblos suburbanos y de la Capital.
CERTIFICADO se envía previa remisión de $ 0.20 en estampillas

143. - Chaleco frisado de lana, tipo vicuña, modelo de actualidad, en colores, para hombre . . $ 9.50

GRANDES ALMACENES
TIENDA SAN JUAN
CIBRIAN Hnos (S. A.) Victoria, Alsina y Piedras Bs. As.

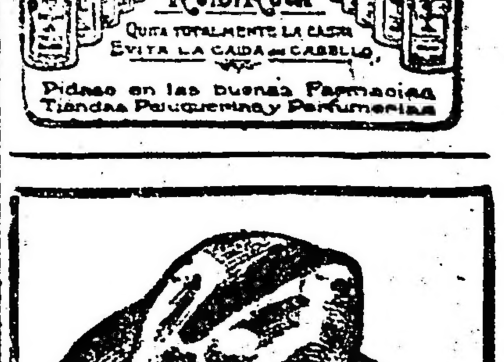

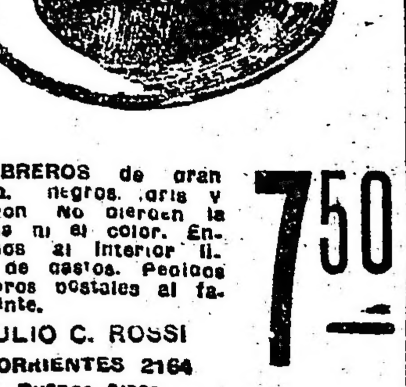

SOMBREROS de gran moda, negros, gris y marron. No dieren la forma ni el color. Enviamos al interior libre de gastos. Pedidos y giros postales al fabricante.
JULIO C. ROSSI
CORRIENTES 2164
Buenos Aires
7.50

Mundo Comercial

BOLSA DE COMERCIO

Primera rueda

Cédula Hipotecaria Argentina, al contado: 3000 a 100.60.
Id abril 25: 6000 a 100.60.
Id 1a. serie, abril 25: 51.400 a 100.80.
Id 2a. serie, abril 25: 2700 a 98.90.
Id 5a. serie, abril 25: 10.000 a 97.
Id 6a. serie, abril 25: 22.000 a 97.
Id 7a. serie, al contado: 1000 a 95.20.
Id abril 25: 30.000 a 95.30.
Id 8a. serie, abril 25: 16.000 a 95.20.
Id 9a. serie, al contado: 50.000 a 95.60.
Id abril 25: 25.000 a 95.80.
Id 10a. serie, mayo 15: 33.000 a 96.
Id 11a. serie, al contado: 20.000 a 97.80.
Id abril 25: 5000 a 97.80.
Id 12a. serie, abril 25: 113.500 a 97.90.
Id 13a. serie, abril 25: 3100 a 95.
Id 14a. serie, abril 25: 58.000 a 95.
Id 15a. serie, abril 25: 7000 a 96.90.
Id 16a. serie, abril 25: 10.000 a 97.
Id 17a. serie, al contado: 40.500 a 94.90.
Id abril 25: 14.000 a 94.90.
Id 18a. serie, abril 25: 7.000 a 95.
Id 19a. serie, abril 25: 50.000 a 95.20.
Id 20a. serie, al contado: 196.400 a 95.
Id abril 25: 291.400 a 95.10.
Cédulas Nac. serie K, abril 25: 1100 a 98.
Emp. Conversión 2 1|2, abril 25: 14.080 a 32.60.
Crédito 1923, abril 25: 55.000 a 95.50.
Id 1905, al contado: 2.000 a 88.
Deuda municipal, abril 25: 55.600 a 98.
Emp. 4 1|2, 1911, abril 25: 7000 a 77.50.
Province of B. Aires, 3 1|2, abril 25: 57.360 a 56.20.
Deuda Mendoza, 5 o|o, abril 25: 10.000 a 44.
Bonos (sem.), abril 25: 1000 a 96.
Oblig. Bco. Provincia, abril 25: 6000 a 80.
Meridiano V, al contado: 10.000 a 69.10.
Id abril 25: 15.000 a 69.10.
Id fin de mes: 5.000 a 69.10.
Id mayo 15: 15.000 a 69.50.
Deuda Buenos Aires, 6 o|o, abril 25: 57.900 a 85.
Id 6 o|o, 1a. serie, abril 25: 20.000 a 84.80.
Bonos Hip. Provincia (serie A), abril 25: 26.000 a 93.80.
Banco Provincia (cert.), al contado: 185 a 51.
Banco Hogar Argentino, al contado: 240 a 46.60.
Id abril 25: 20 a 46.60.
Banco Galicia, abril 25: 70 a 73.50
Banco Español, fin de mes: 260 a 19.50.
Id mayo 31: 400 a 19.
Banco Italia, abril 28: 60 a 103.
Q. Fusionados, abril 25: 100 a 44.
Inmobiliaria, al contado: 50 a 226.50.
Primitiva, abril 25: 30 a 110.
Astra, abril 28: 200 a 61.
Puerto San Nicolás, mayo 31: 200 a 39.

MERCADO DE CAMBIOS

(Precios oficiales)

Primera rueda

	$ oro	$ m|n.
Libras	39.7|8	13.6691
Francos	11.38	0.1997
Belgas	13.42	0.1694
Suizos	4.10	0.5543
Florines	1.96	1.1596
Liras	16.40	0.1386
Pesetas	5.21	0.4362
Dólares	137.40	3.1227
Reis	32.600	0.3514
Montev.	1.½%	2.3998

COMPRA VENTA DE TITULOS

Solicitados:
Cédulas Hip. Argentinas (viejas sorteadas); Cooperativa Nacional de Consumos; Las Palmas C. Austral; S. A. Bacigalupo Ltda.
Ofrecidos:
La Propiedad.

MERCADO DE CEREALES A TERMINO

Primera rueda

Trigo, entrega en mayo, 800 toneladas a 10.81, 200 a 10.82 en dársena.
Entrega en junio, 200 toneladas a
Entrega en agosto, 200 toneladas a 11.10 en dársena.
Maíz entrega en mayo, 400 toneladas a 7.75, 200 a 7.73 en dársena.
Entrega en junio, 800 toneladas a 7.60 en dársena.
Lino, entrega en mayo, 400 toneladas a 19.17, 300 a 19.15, 300 a 19.20 en dársena.
Entrega en julio, 300 toneladas a 19.45 en dársena.
Entrega en agosto, 100 toneladas a 19.54, 100 a 19.55 en dársena.

MERCADO DE CEREALES A TERMINO DE ROSARIO

Primera rueda

Trigo, entrega en mayo, 2.2000 toneladas a 10.70.
Entrega en julio, 400 toneladas a 10.84.
Maíz, entrega en mayo, 200 toneladas a 7.60.
Entrega en agosto, 200 toneladas a 7.52.
Lino, entrega en mayo, 100 toneladas a 19.05.
Entrega en agosto, 200 toneladas a 19.32.

MERCADO DE HACIENDA VACUNA

(Liniers)

Sigue siendo muy satisfactoria la situación del mercado para la venta de novillos de tipo frigorífico, cuyos negocios se hicieron con mucha facilidad y a precios muy convenientes.

Las haciendas de consumo, también encontraron mercado sostenido, aunque pudo observarse una ligera baja como consecuencia de la excesiva entrada, principalmente los lotes descarnados y flacos para los cuales las transacciones se hicieron con alguna dificultad.

La entrada del día fué de 13.260 cabezas, clasificadas en la siguiente forma: novillos, 5.013; vacas, 4.591 y terneros, 3.656.

Las compras efectuadas por los frigoríficos durante la mañana fueron las siguientes: Sansinena, 1320; La Blanca, 1869; Swith, 46; Armour, 1161; Wilson, 990; The Anglo South American, 273; The Smithfield, 193.

Los precios corrientes fueron los siguientes:

Toros y torunos gordos y especiales frigorífico, de pesos 0.09 a pesos 0.12; id generales a 0.08; novillos especiales (Chilled-Beef), de 0.24 a 0.25; id gordos y especiales (congelar) de 0.18 a 0.22; id (continente) de 0.20 a 0.234; id generales de consumo, de 0.10 a 0.17; novillitos especiales de 0.18 a 0.25; id gordos de 0.12 a 0.17; id generales de 0.07 a 0.11; vacas especiales de 0.14 a 0.155; id pesadas de grasa de 0.13 a 0.137; id gordas de Saladero de 0.105 a 0.125; id viejas y de conserva de 0.05 a 0.105; vaquillonas especiales de 0.17 a 0.21; id gordas de 0.12 a 0.16; id generales de 0.06 a 0.11; terneros especiales de 0.20 a 0.28; id gordos de 0.14 a 0.19; mamones gordos y especiales de 0.20 a 0.22; id generales de 0.15 a 0.556.

Ventas de hoy

AYERZA e hijos—
90 novillitos, de P. Central a 0.25; 88 vacas a 0.14.
ALONSO y BLAQUIER—
21 novillos, de Córdoba a 0.21; 10 novillitos a 0.16; 31 toros a 0.08.
ACCAME BELLINI y Cía.—
37 terneros de G. Pinto a 0.206; 28 id de Pergamino a 0.15 1|2; 105 novillitos a 0.226; 65 mamones a 0.15; 4 1terneros, de Olivera a 0.20; 7 novillitos a 0.20; 6 vaq. a 0.14.
AVALOS SALAZAR y Cía.—
38 vacas, de Rivadavia a 0.128; 20 vaq. de Santa Fe a 0.16.
ALCHOURRON Ltda. S. A.—
100 novillos, de Navarro a 0.23; 62 id de Pellegrini a 0.19; 14 vacas, de Morón a 0.12; 11 id de Tandil a 0.15; 21 vaq. a 0.165; 22 id a 0.17; 4 terneros, de A. Alsina a 0.08; 5 terneros a 0.12; 35 id de Chascomús a 0.12.
ARIZZI y BEGUE—
12 novillitos, de Rivadavia a 0.15; 5 vacas a 0.136; 4 novillitos a 0.106.
AMORETTI CAYETANO—
2 torunos, de Lincoln a 0.096.
ARZENO y Hno. F. B.—
40 novillos, de Santa Fe a 0.25; 17 terneros, de Siuapacha a 0.223; 3 vaq. de Córdoba a 0.16; 18 id de Villegas a 0.152; 2 novillos, de Santa Fe a 0.15; 6 vaq. de Villegas a 0|14 1|2; 9 vacas de Córdoba a 0.12; 31 id de Suipacha a 0.11 1|2; 18 terneros a 0.20.
AYARRAGARAY y Cía.—
60 novillos, de Tres Lomas a 0.22.
ARANCET y Cía. PEDRO—
35 novillos, de Salliquiló a 0.246; 118 id a 0.225; 77 id de Anchorena a 0.20; 42 id de Anguel a 0.18; 23 novillitos, de Thames a 0.18; 1 0toros de Maza a 0.10; 32 novillitos a 0.1650; 40 vaq. 0.165; 17 id de La Gloria a 0.14.
BAYONA JUAN—
10 vacas, de P. Central a 0.13 1|2; 22 id a 0.14 1|2; 25 vaq. de San Vicente a 0.15; 27 id a 0.16; 28 id a 0.142.
BEAZLEY y MANUEL y RODOLFO—
62 terneros, de Madariaga a 0.23; 21 vacas a 0.11; 5 vaq. a 0.14; 60 terneros, de P. Central a 0.22; 62 novillo-sa 0.17.
BALCARCE y Cía.—
20 novillos, de Madariaga a 0.194; 70 vaq. de San Domingo a 0.132; 50 terneros a 0.19.
BERISTAYN y LARGUIA—
20 terneros, de Pergamino a 024; 70 id a 0.23; 54 id de Vergara a 0.235; 60 id de Tapalqué a 0.193; 40 vacas, de Henderson a 0.112; 14 id de Cañuelas a 006; 50 terneros a 0.07; 50 id a 0065; 17 id a 0.06.
BASCARAN FELIPE—
9 vacas, de Salto a 0.13; 21 id a 0.12; 10 vaq. a 0.15; 114 terneros, de América a 0.31; 30 id de A. Alsina a 0.20; 27 id a 0.19.
BAYONA y Cía. JOSE—
15 terneros, de Magdalena a 0.23; 48 id a 0.19.
BUNGE y BORN Ltda.—
23 novillos, de Córdoba a 0.242; 6 vaq. de A. Alsina a 0.148; 13 id a 0.14.
CENDOYA VICTORIANO—
20 vaq. de la Pampa a 0.18; 32 novillitos, a 0.192.
CROTTO Hnos.—
100 novillos, de M. Paz a 0.296; 27 terneros, de Santa Fe a 0.225; 43 id a 0.24.
CROHARE SALVADOR—
6 toros, de Branzen a 0.09; 11 vaq. a 0.14.
CORDOBA e hijo PEDRO—
60 terneros, de Chascomús, a 0.15; 3 novillos de G. Pinto a 0.20; 9 gueyes a 0.08; 15 novillitos a 0.16; 8 id a 0|13; 3 vaq. a 0.10; 3 terneros a 0.17; 2 novillos de Magdalena a 0.11; 2 vacas a 0.11; 7 vaq. a 0.13; 12 vacas a 0.07; 13 novillos a 0.194.
CHAPAR y Cía.—
8 terneros, de Alvarado a 0.19; 28 id a 0.20; 22 id a 0.15; 10 novillitos de la Pampa a 0.20; 9 vacas a 0.14; 10 id de G. Guido a 0.10; 55 terneros a 0.22; 15 vacas a 0.05; 15 terneros a 0.26.
CARRIQUIRY CASAUX y Cía.—
8 novillos, de Córdoba a 0.22.
CERRO, OYUELA y Cía.—
10 toros, de Rivadavia a 0.09 1|2; 19 ternero sa 0.19 1|2; 19 terneros a 0.19 1|2; 19 id a 0.19 1|2; 24 id a 0.16; 24 id a 0.16; 18 id a 0.13 1|2; 24 id a 0.16.
CUESTA y Cía.—
20 vaq. de la Pampa a 0.18; 32 novillitos a 0.192
CORPORACION ANDES—
18 vacas, de Rivadavia a 0.125; 50 ternero sa 0.24.
CASH COLWELL JONES y Cía.—
14 novillos, de Salto a 0.242; 150 de La Plata a 0.22; 35 terneros, de Córdoba a 0.265; 8 id de Varela a 0.20; 7 vacas a 0.14; 47 id a 0.11; 5 id a 0.07; 66 terneros, de A. Alsina a 0.205; 74 id a 0.23; 35 id a 0.23; 35 vaq. de Córdoba a 0.205.
DIAZ y OLIVARES—
29 vaq. de Rivadavia a 0.144; 11 vacas a 0.112; 4 id a 0.13; 2 id a 0.07; 24 vaq. a 0.16; 7 novillitos a 0.177; 11 vaq. a 0.152; 13 id a 0.1515; 3 novillitos a 0.177.
DEVOTO y Cía. Ltda. TOMAS—
12 terneros, de Pehuajó a 0.12; 5 vaq. a 0.10; 3 terneros, de Córdoba a 0.25; 13 id de Morón a 0.10; 8 id a 0.092; 14 novillitos de Córdoba a 0.19 1|2; 13 vaq. de C. Tejedor a 0.15; 17 novillitos, de la Pampa a 0.10.
DRYSDALE y Cía. J. A.—
120 vaq. de Córdoba a 0.15; 35 terneros de Suipacha a 0.227.
DELFINO Hnos.—
20 vaq. de V. Valeria a 0.17; 12 id a 0.152; 216 novillos de M. Paz a 023; 19 vaq. de Cañuelas a 0.10; 29 id a0.06.
DRAHLE E. G.—
11 toros, de Villegas a 0.094; 19 novillos a 0.222.
DIECKMANN Hnos.—
30 novillos, de Córdoba a 0.22; 20 id a 0.155; 2 toro sa 0.09.
ESTEVEZ y Cía. ALDO—
15 vaq. de Madariaga a 0.16; 11 vacas a 0.132.
ESTREME y Hnos.—
31 novillos, de P. Central a 0.145; 18 novillitos a 0.15; 20 novillos de San Luis a 0.145; 41 novillos de P. Central a 0.23; 22 novillitos a 0.17.
ESTROGAMOU JUAN—
21 terneros, de Chacabuco a 0.20; 9 id a 0.225; 30 id a 0.14.
FERRARI Hnos. y Cía.—
14 novillos, de Córdoba a 0.22; 4 novillitos a 0.18 1|2; 2 toris a 0.09; 2 torunos a 0.12.
GIBSON Hnos.—
28 vaq. de Villegas a 0.17.
GENTA y Cía. PEDRO—
8 vaq. de M. Mayer a 0.14 1|2; 8 novillitos, de Guaminí a 0.12; 2 vaq. a 0.14 1|2; 14 novillitos, de C. Barón a 0.15; 5 vacas a 0.15; 8 vaq. a 0.14 1|2.
IZARRA y VILLA—
10 vaq. de Pringles a 0.11.
LOURTET y Cía. LUCIANO—
83 novillos, de Arano 0.234.
LASCURAIN y ETCHEGARAY—
40 terneros, de E. Ríos a 0.15; 40 id a 0.14; 60 id a 0.13; 4 vacas de Azul a 0.13; 12 vaq. a 0.11.
LA EXP. ARGENTINO—
40 novillos, de E. Ríos a 0.172.
LANUSSE PEDRO y ANTONIO—
3 terneros, de Córdoba a 0.255; 12 vaquillona sa 0.187; 8 novillitos a 0.216; 11 terneros a 0.225; 4 vaquillonas a 0.17; 12 novillitos a 0.162; 5 vacas a 0.57; 8 terneros a 0.157; 10 id a 0.155; 2 toros a 0.08; 17 vaquillonas a 0.186; 25 novillitos a 0.168; 20 terneros de Santa Fe a 0.18; 17 vaquillonas a 0.148; 18 novillo sa 0.147; 26 vacas a 0.11; 21 terneros a 0.167; 8 id de Entre Ríos a 0.232; 8 id a 0.237; 18 idde P. Central a 0.23; 7 novillitos a 0.16; 20 id a 0.168; 4 vaquillonas de Córdoba a 0.17; 3 vacas a 0.125; 21 novillitos a 0.222; 8 terneros a 0.215; 17 terneros a 0.186; 8 novillos a 0.156; 17 id a 0.218; 10 id de Mercedes a 0.135; 8 novillos a 0.12; 13 vaquillonas, de Córdoba a 0.202; 2 novillito sa 0.202; 14 toro sa 0.096; 8 vaquillonas de P. Central a 0.176; 24 id a 0.176; 24 novillos a 0.176; 22 terneros a 0.21; 22 id a 0.232.
LALOR JUAN—
13 vacas, de Pehuajó a 0.11; 12 vaquillona de P. Central a 0.136; 19 id a 0.158; 4 toritos a 0.08; 4 vacas a 0.05; 17 vaquillonas de San Luis a 0.184; 15 novillitos a 0.176; 19 vaquillonas a 0.192; 15 id a 0.18; 9 novillos de Pellegrini a 0|101; 9 terneros a 0.20; 18 terneros, de Dolores a 0.19; 18 id a 0.178; 13 novillo de Suipacha a 0.146; 14 vaquillonas, de Mercedes a 0.144; 11 vacas, de Córdoba a 0.10; 12 id a 0.182. 20 vaquillonas, de Cañuelas a 0.136; 21 terneros a 0.186; 5 vaquillonas a 0.08.
MARTINEZ de HOZ Hnos.—
40 novillos, de Alvarado a 0.15; 35 vaq. a 0.14; 35 id a 0.13.
MENDEZ Hnos y Cía.—
50 terneros, de G. Guido a 0.16; 17 mamones a 0.156.
OJAM y ISBIANO—
20 novillitos, de Rauch a 0.16 1|2.
OCAMPO y Cía.—
8 novillos, de Pergamino a 0035; 12 novillitos a 0.14.
PUIGGROS y Cía.—
25 terneros, de Córdoba a 0.13; 25 id a 0.13 1|2; 13 vacas a 0.11; 6 toros a 0.19.
PALACIOS y Hnos.—
13 vaq. de A. Alsina a 0.20; 17 novillitos a 0.194.
PRYOR e hijo—
49 novillos, de P. Central a 0.23; 32 terneros a 0.17.
PEGASANO, ROCCATAGLIATA y Cía. M.—
24 novillos, de Córdoba a 0.25; 11 id de C. Casares a 0.07.
PARERAS MUÑOZ CARLOS—
18 novillos, de Santa Fe a 0.2020.
POLLEDO CASIMIRO F.—
27 vaq. de Pedernera a 0.18; 40 terneros a 0.25.
PATRON FERNANDO L.—
22 vacas, de Pinto sa 0.15; 10 id de Belgrano a 0.10; 6 id de Matanza a 0.12; 11 novillitos, de 9 de Julio a 0.16; 22 terneros a 0.21.
RUBIN, DOMECQ, ZUBIAURRE Cía.—
17 terneros, de M. Chiquita a 0.17; 5 vacas a 0.10.
RUIZ y Cía. ERNESTO D.—
17 vacas, de Saladillo a 0.125; 18
SUC. JUAN CURUTCHET—
36 novillos, de P. Central, a X 028; 55 terneros id, a 0.25; 7 vacas id, a 0.13; 60 v. id, a 0.08; 9 vacas id, a 0.06. 15 id, de Villegas, a 0.05; 1 id, a 0.10; 3 novillos, id, a 0.10.
SARASOLA Y MARTIERENA—
14 novillos, de Alsina, a X 0.18; 9 terneras, id, a 0.20; 11 vaq, id, a 0.17; 10 vacas id, a 0.11.
SEGUI Hnos. y Cía.—
11 vaq. de P. Central, a X 0.17; 8 vacas id, a 0.16; 26 novillitos, id, a 0.15; 26 vacas, de Macachín, a 0.12; 14 terneros id, a a 0.14; 34 novillitos, id, a 0.15. 13 vaq. id, a 0.175.
SERANTES CAME y Cía.—
20 terneros, de Dolores, a X 0.17; 73 id, a 0.13; 46 id, a 0.12.
SUC. MARTIN MATAZUN—
7 vacas, de A. Peña, a X 0.143; 9 vaq. id, a 0.17; 11 id, a 0.175; 8 id, a 0.17; 10 id, a 0.175; 135 novillitos, de San Luis, a 0.22; 60 novillos id, a 0.16; 7 terneros, de Kilómetro 575, a 0.164, 5 vaq. id, a 0.15. 12 vacas id, a 0.12; 12 vaq. a 0.14; 7 terneros, id, a 0.24; 32 novillitos, id, a 0.177; 7 novillos, id, a 0.20.
SANTAMARINA e HIJOS—
10 novillos, de Simson, a X0.18; 25 vacas, id, a 0.14; 112 novillos, de G. Acha, a 0.20; 20 toros, de San Luis, a 0.062; 35 vacas id, a 0.105; 15 novillitos id, a 0.132; 8 terneros, id, a 0.15. 36 id, a 0.207; 10 id, de Crdoba, a 0.225; 13 id, a 0.22; 12 id a 0.22; 10 novillos, id, a 0.215.
SALABERRY Y BERCETCHE—
14 vacas, de Pellegrini, a pesos 0.142; 15 id, a 0.106; 16 id, a 0.112; 16 id, a 0.118; 12 id, a 0.12; 11 id, a 0.126; 6 id, de General Alvarado, a 0.128; 14 id, a 0.126; 14 id, a 0.126.11 id, a 00.131; 8 novillitos id, a 0.184; 2 novillos, de Cañuelas, a 0.112; 6 vacas id, a 0.108; 7 id, de Lincoln, a 0.146; 7 id, a 0.152; 11 id, a 0.15; 10 id, a 0.152; 2 vaquillonas, de P. Central, a 0.15; 9 id, a 0.14; 13 novillitos, id, a 0.128; 5 terneros, de Crdoba, a 0.183; 14 id, a 0.268, 16 id, a 0.268; 6 vacas, de Luis, a 0.124; 12 id, a 0.116; 20 novillos, id, a 0.206; 6 vacas, de Maips, a 0.06; 7 id, a 0.138; 2 vaquillonas, de Crdoba, a 0.114; 18 vacas, id, a 0.114; 8 vaquillonas id, a 0.182; 6 terneros, de Merlo, a 0.05; 10 id, a 0.108; 29 vaquillonas, id, a 0.15; 10 terneros id, a 0.094, 8 id, a 0.094; 12 vaquillonas, id, a 0.152; 17 id, a 0.06; 18 id, a 0.094; 14 vacas, de Crdoba, a 0.116; 12 id, a 0.24; 10 id, a 0.124; 18 id, a 0.122; 20 id, a 0.116; 26 id, a 0.112; 9 terneros, de Matanza, a 0.104; 13 id, a 0.146. 3 vacas, id, a 0.146; 8 terneros id, a 0.106; 5 vacas id, a 0.062; 4 vaquillonas, id, a 0.076; 11 terneros id, a 0.076; 6 id, a 0.24; 21 novillitos id, a 0.142; 23 novillos, id, a 0.158; 13 vaquillonas, id, a de Crdoba, a 0.174; 12 id, a 0.172; 10 id, a 0.174. 3 novillos, de Campana, a 0.13; 14 vacas, de General Pintos, a 0.142; 10 id, a 0.148; 11 id, a 0.15; 15 vaquillonas, id, a 0.158; 28 terneros id, de Crdoba, a 0.268; 14 id, a 0.268.
UNZUE ALZAGA y Cía.—
18 novillos, de Bragado, a pesos 0.23; 20 id, de Alvear, a 0.23; 35 terneros, de Bragado, a 0.244; 26 id, de A. Alsina, a 0.22; 32 id, a 0.16. 40 vacas, de P. Central, a 0.15; 28 id, de Espigas, a 0.103; 3 id, de Alvear, a 0.135; 85 vaq. id, a 0.135; 20 vacas, de Espigas, a 0.13.
VELAR y Cía. A.—
20 novillos, de Pampa, a pesos 0.212; 26 id, de Puán, a 0.20; 92 id, de Alvarado, a 0.20; 17 novillitos, de Crdoba, a 0.181; 12 id, a 0.15; 10 id, de Navarro, a 0.04.

MERCADO DE HACIENDAS LANARES

(Tablada, F. C. O.)

La entrada del día fué de 12.475 animales, habiéndose vendido durante la mañana 14.170 cabezas, en la siguiente forma:

Compañía Sansinena, 1276; La Blanca, 2300; Armour, 1914; The Anglo, 814; Wilson, 1125; Swift, 1970; Muller, 1003, y 3768 para los abastecedores locales.

Precios corrientes

Capones especiales pelados, matadero, a $ 22; id id id frigorífico, de 10.50 a 19; ovejas id id matadero, de 13 a 22.50; id generales id matadero, de 9.50 a 12; borregos especiales y excepcionales frigorífico, de 15.30 a 20.50; id generales id, de 13 a 14.20; id id matadero, de 7.30 a 12.

VENTAS DE HOY

ALCHOURRON Ltda.—
55 capones frigorífico, de Guido, a $ 16; 110 ovejas matadero, a 14.30; 226 borregos frigorífico, de Kil. 1164, a 15.50; 66 a 15.30; 26 capones a 17.
ARANCET y Cía., PEDRO—
52 borregos frigorífico, de Murature, a $ 20; 37 ovejas matadero, a 16.30; 104 borregos frigorífico, de Maza, a 19.50; 46 a 19; 20 capones a 18; 10 borregos, de Murature, a 12
AYERZA e Hijos—
55 borregos frigorífico, de Simson, a $ 20.50; 44 capones a 18.
ANASAGASTI, JUAN—
36 ovejas matadero, de Agustoni, a $ 14.60; 100 a 11.50; 11 a 10.50; 50 borregos frigorífico, a 12.80; 15 a 10.
ARZENO y Hno., F. B.—
48 borregos frigorífico, de Lecueder, a $ 19: 20 ovejas matadero, a 15.50; 20 capones frigorífico, a pesos 18.80.
APHECA CANDAU y Cía.—
156 borregos frigorífico, de Lezama, a $ 17.10; 43 ovejas matadero, a 17.30.
BORDIEU Hnos.—
510 borregos frigorífico, de C. Seré, a $ 17.50; 41 id matadero, a 8.50.
BEAZLEY, M. y R.
335 ovejas matadero, de Levalle, a $ 11.
BELLOCQ e HITA—
180 capones frigorífico, de Madariaga, a $ 19; 293 borregos, de Realicó, a 12.50; 76, de San Luis, a 18; 36 capones, a 18.30; 16 carneros, a 16.50; 215 borregos frigorífico, de Pico, a 15; 157 capones, de Realicó, a 14.90.
BAYONA, JUAN—
52 borregos frigorífico, de Bordenave, a $ 14.50; 48 capones a 16.
BASCARAN, FELIPE—
24 borregos frigorífico, de Río IV, a $ 16.50; 20 ovejas matadero, a 14; 12 borregos frigorífico, a 15; 61 capones, a 14.
CHAPAR y Cía.—
65 capones frigorífico, de Timote, a $ 16.80; 65 borregos, a 15.10; 195 ovejas matadero, a 14; 13 carneros, a 14.
CASCH, CALVILL JONES y Cía.—
160 borregos frigorífico, de Parravicini, a $ 14.30; 36 a 11.10; 43 a 16.
DIAZ y OLIVARES—
119 borregos frigorífico, de M. Nievas, a $ 16,20; 40 a 14.40; 22 a 16; 29 a 13.10; 18 a 8.50.
DRYSDALE y Cía., J. A.—
29 carneros, de Catriló, a $ 25; 16 capones frigorífico, a 22; 60 ovejas matadero, id, a 22.50.
ELORDY y Cía., JUAN—
119 borregos frigorífico, de M. Cané, a $ 15; 19, de Fortuna, a 12.40; 86 capones, a 14; 40 borregos, de Villegas, a 13.40; 85 a 18.50.
ESTROGAMOU, JUAN—
59 ovejas matadero, de Gowin, a $ 14; 90 borregos frigorífico, a 15 y 60.
ESTREME Hnos.—
99 borregos frigorífico, de Pico, a $ 15.30; 82 ovejas matadero, a 13.
FERRARI Hnos.—
GOÑI e Hijos y Hnos., IGNACIO—
74 borregos pelados frigorífico, de H. Renancó, a $ 18.
236 borregos frigorífico, de Lonquimay, a $ 20; 82, de La Frisia, a 18; 17 a 13.50, 11 a 12.20.
GIBSON Hnos.—
118 borr. frig., S. Eleodora, 19.
LAMAS Y ARANCEDO—
90 borr. frig., Anchorena, a 17; 19 ovej. mat., a 17.50.
LANUSSE PEDRO y ANTONIO—
23 cap. frig., Pascanas, a 17.50; 126 ovej.. mat., id, a 14.30; 16 cap., frig., M. Paz, a 17.50; 26 ovej. mat., id, a 15.10; 100 borr. frig., Cañuelas, a 14.70; 18 cap. id, Lezama, a 18; 44 id, id, id, a 14; 77 borr. id, id, a 13.80; 71 ovej. mat., id, a 9.20; 29 cap. frig., Pergamino, a 17.50; 41 ovej. mat., id, a 15.50; 151 cap. frig., id, a 13.10; 12 ovej. mat., id, a 12; 53 cap. frig., id, a 15.50; 403 id id, Tebén, a 14.70; 351 ovej. mat., Telén, a 13.
LASCUVAIN y ETCHEGARAY—
180 borr. frig., La Frisca, a 20.50; 150 id id, Salliqueló, a 13.50; 80 id id, id, a 12.50; 12 cap. id, Larroque, a 14; 13 borr. id, id, a 13.60; 254 ovej. mat., id, a 11.50; 16 cap. frig., Castelli, a 15; 30 ovej. mat., id, a 13.50; 30 borr. frig., id, a 14.80. 104 id id, Juárez, a 13.50; 12 id id, id, a 11.50; 159 id id, id, a 12; 69 ovej. mat., id, a 13; 150 borr. frig., Vela, a 11.50; 50 cap. id id, id, a 16.90; 30 borr. id id, id, a 11; 50 ovej. mat., id, a 13.80; 87 id id, Salliqueló, a 12.80; 21 id id, id, a 9.
LALOR JUAN—
10 borregos frigorífico de Parravicini a pesos 13.50; 98 ovejas mataderos de id a 13; 31 capones frigorífico de Villaguay 14.506 186 borregos id a 12; 20 borregos id a 12; 58 capones id de Lezama a 16; 52 borregos id a 15.50; 88 borregos id a 12.30; 23 borregos id de San Emilio a 14; 11 borregos id a 14.50; 18 borregos id a 10.80; 12 ovejas mataderos id a 12; 33 ovejas mataderos id a 13.
MENDEZ HNOS. Y CIA.—
189 capones frigorífico de Krabbe a pesos 20.20.
MARTINEZ DE HOZ HNOS.—
538 capones frigorífico de Michonqué a pesos 19.
NIVEYRO Y RAGNO—
53 capones frigorífico de Parravicini a pesos 19; 27 boregos id a $ 13.30; 11 borregos mataderos id a pesos 9.
ARCOYEN BELOQUI Y CIA.—
104 capones frigorífico de Parravicini a pesos 13.10.
PALACIOS HNOS.—
119 borregos frigorífico de Murature a 14.20.
PUIGGROS Y CIA.—
17 ovejas mataderos de Cintra a pesos 16.50; 165 boregos id de id a 7.50.
PATRON FERNANDEZ L.—
85 ovejas mataderos de Thames a pesos a 17.50; 40 ovejas mataderos de Santa Luisa a 18; 64 ovejas id de id a 14.70; 33 capones frigorífico id a 19; 14 boregos id de id a 17.
RODRIGUEZ ACASUSO C. Y CIA.—
120 borregos frigorífico de M. Cané a pesos 15.20.
RIVERA OCANTOS ROBERTO—
39 capones frigorífico de Labardén a pesos 15.50; 53 ovejas mataderos de id a 11.50; 50 boregos frigorífico a 11; 85 borregos frigorífico a pesos 11.60.
SALABERRY Y BERCETCHE—
184 borregos frigorífico de Maipú a pesos 17.50; 20 ovejas mataderos id a 15.80; 87 boregos frigorífico de Paravicini a 14; 125 borregos id a 10.50; 192 ovejas mataderos de Carbet a 14; 115 borregos frigorífico de Parravicini a 10.50; 143 borregos id de id a 19.50; 110 capones id de Guido a 15.
SUC. BELTRAN SANSOT—
179 borregos frigorífico de La Gloria a pesos 16.50; 45 ovejas mataderos de B. Grande a 11.50; 29 ovejas id de id a 9.50; 269 borregos id de Relmo a 19.10.
SUC. M. URTAZUN E HIJO—
335 capones frigorífico de Castelli a pesos 18; 240 borregos id de id a 14.20; 29 ovejas mataderos de Fortuna a 14.50; 80 borregos frigorífico de id a 15.50.

MERCADO DE HACIENDA PORCINA

(Liniers)

La entrada del día fué de 845 cerdos.

Las compras efectuadas por los frigoríficos durante la mañana fueron los siguientes:
El Swift, 157 cerdos.

Los precios variaron, para cerdos flacos y generales entre $ 0.10 y 0.45; cerdos de media gordura, entre 0.46 y 0.52 1|2; capones especiales de frigorífico, entre 0.50 y 0.56; id id para consumo, entre 0.60 y 0.63 1|2, y excepcionales 0.36 el kilo.

Ventas de hoy

ARRIETA Y CIA.—
22 cerdos, de Trenque Lauquen, a pesos 0.57; 49 id a 0.55.
RUIZ Y CIA. ERNESTO—
50 cerdos, de Alberti, a $ 0.55.
QUATREFAGES Y CIA. M.—
17 cerdos, de Chacabuco, a $ 0.55.
RIPOLL JUAN S.—
22 cerdos, de Escalante, a $ 0.55; 8 id id a 0.60; 60, de Mal, a 0.5 y 1|2; 300 id, de C. Seguí, a 0.55; 26 id, de Matanza, a 0.55.
DEVOTO Y CIA. LTDA. COM.—
50 cerdos, de Corrientes, a $ 0.55 y 1|2.
VELAZ Y CIA. ANGEL—
120 cerdos, de Córdoba, a $ 0.55.
DE LELLIS Y FAGES HNOS.—
50 cerdos, de Menderson, a $ 0.55; 20 id, de Suipacha, a 0.60; 20 id, de Carlos Tejedor, a 056 1|2; 29 id a 0.50.
TARLASCHI ENRIQUE—
50 cerdos, de Matanza, a $ 0.55 1|2; 56 id, de C. Casares, a 0.45; 62 id a 0.56.
CORPORACION ANDES—
10 cerdos, de Pehuajó, a $ 0.45; 19 id a 0.51.
MENDEZ HNOS. Y CIA.—
60 cerdos, de G. Guido, a pesos 0.52 y 1|2.
CRESPO Y RODRIGUEZ—
18 cerdos, de Lincoln, a $ 0.45; 14 id a 0.52; 13 id, de la Pampa, a 0.45; 50 id, a 0.54; 25 id, de Lincoln, a 0.54.
LANUSSE PEDRO Y ANTONIO—
40 cerdos, de Pampa, a $ 0.55; 30 id, de Santa Fe, a 0.56.
LALOR JUAN—
49 cerdos, de Córdoba, a 0.46; 18 id de Matanza, a 0.46; 14 id, de G. Pinto, a 0.54.

Manera de alimentar racional y económicamente los animales con

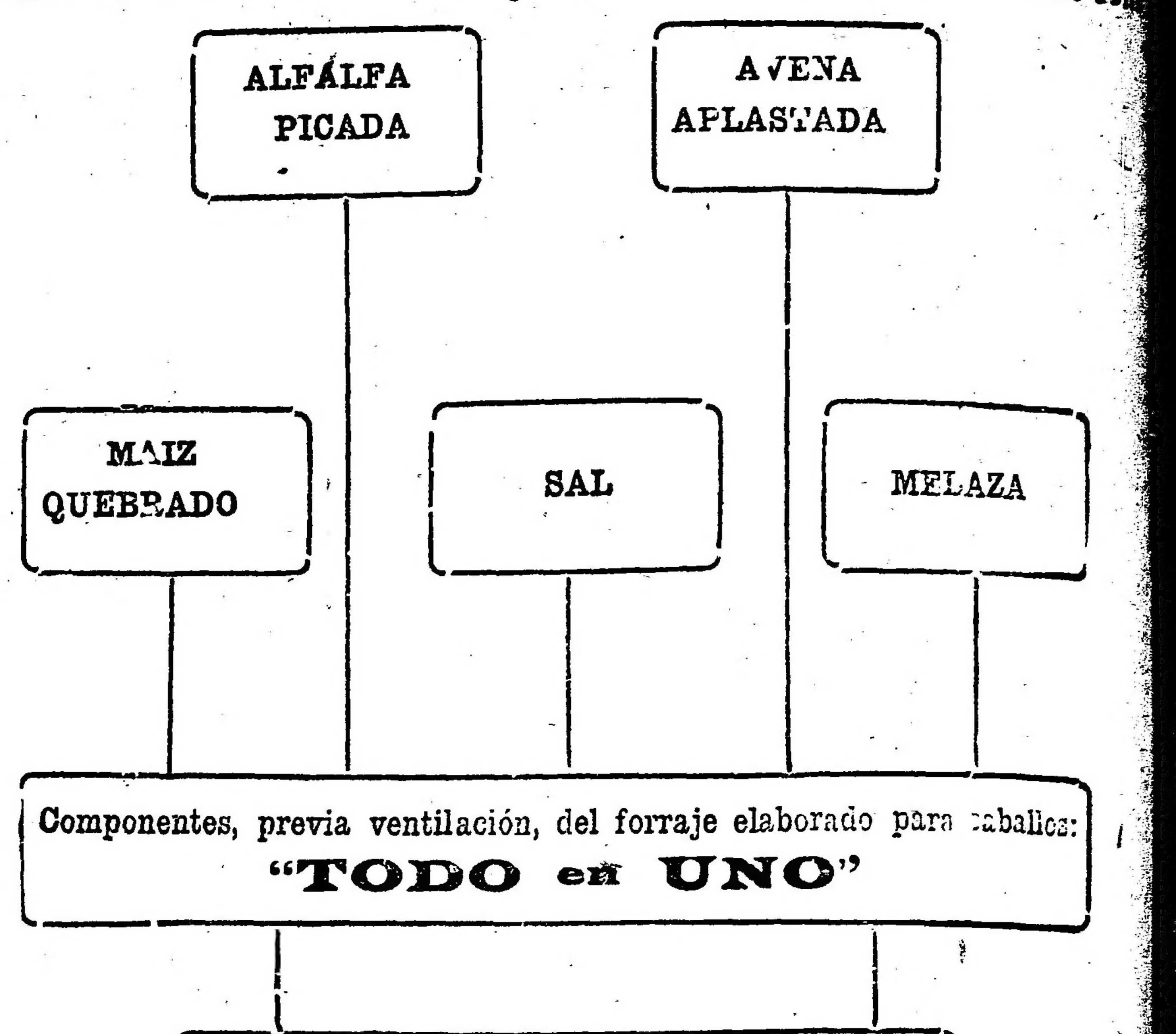

FORMULA GARANTIDA: según análisis 9143. M. de Agricultura. R. A.

Proteina	13.12 o|o
Grasa	3.27 o|o
Carbo hidratos	48.67 o|o
FIBRA	13.10 o|o

Una cadena es tan fuerte como su eslabón más débil

En el mismo caso le resultará su caballo, si no cuida de cada uno de los detalles inherentes a su alimentación.
Calcule la carga que razonablemente puede llevar su caballo, aliméntelo con inteligencia y cuidado y no sólo le rendirá el máximum de sus energías, sino también tendrá caballo para mucho rato.
Y esto usted difícilmente lo conseguirá si continúa racionando sus caballos con el procedimiento actual a base de alfalfa en fardos que no se le ha eximido del inevitable polvillo tóxico que tanto daña al animal.
Si su caballo es viejo o mal comilón, tenga la seguridad que un porcentaje de consideración no lo asimila con el consiguiente desgaste de su organismo. Si es de mala dentadura el maíz puede causarle trastornos. Si no segrega el suficiente jugo gástrico para la masticación la fle cilla de la avena le producirá lesiones en la boca y garganta.
Cada uno de estos detalles es un eslabón y si usted no cuida de cada uno de ellos, tendrá mal caballo y habrá gastado mal su dinero.
Erróneamente se hace cuestión de precio en la adquisición de estos forrajes elaborados. La cuestión debe hacerse en calidad. Eso a usted le consta y no ignora que existe en el mercado y que usted mismo puede adquirir alfalfa de todo precio, como así maíz y avena.
Pague bien y exija bueno. Preocúpese de este eslabón que es fundamental. No discuta unos pocos pesos; discuta elaboración y calidad: Lo primero es elástico, lo segundo no.
Visite nuestro Molino, procure hacerse un técnico en este nuevo procedimiento y usted alcanzará dos cosas:
CONOCER LO QUE COMPRA Y COMO SE PREPARA.
SABER COMO DEBE ALIMENTAR SU CABALLO.

Y al frente de nuestro molino se encuentra un Ingeniero especialista en la materia y que acaba de regresar de un viaje de estudio a Norte América. Este dato lo consignamos en la inteligencia que el solo hecho de que un profesional dirija la elaboración a base de competencia y saber significa para el producto un título de justificada garantía.

MOLINO FORRAJERO BUENOS AIRES

Pida precios y prospectos a Molino Forrajero Buenos Aires

Molino: IRALA 760. U. T. B. Orden 6131. C. T. 4 Sud.
Administración: U. T. Avenida 3218 y 5768. C. T. 120 Central

CARNET DEL HACENDADO

Entradas en los distintos mercados y cotizaciones del día

MERCADO DE HACIENDA VACUNA

Entrada total: 13.260 animales; novillos, 5.013; vacas, 4.591; terneros, 3.656.
Compra total de los frigoríficos: 5.862 cabezas.

COTIZACIONES DEL DIA	El kilo De $	a	Estado de la plaza
Novillos especiales de frigorífico (Chilled-beef)	0.24	0.25	Firme
" gordos y especiales de frigorífico, para congelar	0.19	0.22	Sostenida
" gordos continente de frigorífico	0.20	0.21	Firme
Novillitos y vaquillonas, mestizas, gordas y especiales, hasta 400 libras	0.17	0.25	Sostenida
" " " " de más de 400 libras	0.07	0.18	Animada
Vacas mestizas, nuevas y gordas	0.14	0.15	"
" generales, gordas	0.11	0.13	
" viejas	0.05	0.10	Encalmada
Terneros especiales	0.07	0.28	Firme
" mamones	0.15	0.22	Animada
Toros y torunos para conserva	0.08	0.12	Floja

MERCADO DE HACIENDA LANAR

Entrada total: 12.475 animales.
Compra total de los frigoríficos: 10.402. Consumo total: 3.768 cabezas.

COTIZACIONES DEL DIA	La libra De $	a	Estado de la plaza
Capones pesados, especiales	0.30	0.32	Animada
" livianos, gordos, de frigorífico	0.28	0.30	"
Ovejas livianas, gordas y especiales	0.23	0.25	Encalmada
" pesadas, con lana	0.21	0.23	Floja
Borregos especiales, de frigorífico	0.49	0.51	Animada
" generales	0.37	0.39	
" " matadero	—	—	

MERCADO DE HACIENDA PORCINA

Entrada total: 845 animales.
Compra total de los frigoríficos: 157 cabezas.

COTIZACIONES DEL DIA	El kilo De $	a	Estado de la plaza
Cerdos mestizos, excepcionales	—	0.63 1|2	Encalmada
" " especiales de más de 140	0.60	0.61 1|2	"
" " " " 120 a 130 kilos	0.57	0.58	"
" " " " 100 a 110 "	0.54	0.56	Floja
Capones frigoríficos " " 80 a 95 "	0.50	0.53	"
" de media gordura, según clase	0.44	0.45	"
" para invernada, según clase	—	0.40	"

BOLSA DE CEREALES

ENTRADAS TOTALES		Mínimo	Máximo
Trigo	26.910 bolsas	7.00	13.20
Triguillo	—	—	—
Maíz	22.597 "	6.50	8.40
Lino	8.536 "	7.10	10.10
Nabo	1.009 "	8.—	18.50
Avena	8.214 "	6.50	7.50
Cebada	1.648 "	7.50	8.50
Cebadilla	—	—	—
Centeno	1.720 "	7.15	7.55
Alpiste	—	—	—
Semilla de alfalfa	878 "	7.60	8.60
Harina	2.076 "	—	—
Afrecho	—	—	—
Afrechillo	—	—	—
Rebacillo	—	—	—
Maní	—	—	—
Papas	11.781 "	0.45	0.50
Garbanzos	166 "	—	—
Porotos	—	—	—
Ray-gras	—	—	—
Girasol	—	—	—
Maíz de guinea	—	—	—
Paja "	600 "	—	—
Pasto-alfalfa	2.695 f. grandes	35.—	60.—
" "	0.731 f. chicos	30.—	70.—

MERCADO CENTRAL DE FRUTOS

MOVIMIENTO DE LANAS	1924	1923
Entrada	157.290	168.810
Salida	109.545	303.383
Entrada desde el 1o. de julio	41.030.513	51.991.562
Existencia total	3.397.064	1.591.556

COTIZACIONES DEL DIA	Los 10 kilos De $	a	Estado de la plaza
Cruza gruesa, buena a superior	—	—	
" " regular a inferior	—	—	
" mediana, buena a superior	—	—	
" " regular a inferior	—	—	
" fina, buena a superior	—	—	
" " regular a inferior	—	—	
Mestiza fina Rambouillet, buena a superior	—	—	
" " regular a inferior	—	—	

COMPAÑIA SANSINENA DE CARNES CONGELADAS — Se avisa a los señores accionistas que el día miércoles 30 del corriente, en las oficinas de la Compañía, calle San Martín 132, se dará comienzo al pago del dividendo de 6 $ oro por acción, votado por la Asamblea General Ordinaria celebrada el día 23 del corriente. — Buenos Aires, abril 24 de 1924. — Miles A. Pasman, presidente. v. 30

"La Inmobiliaria"

Primera Compañía Argentina DE SEGUROS GENERALES
Fundada en 1893

Garantías reales $ 17.181.497.81
Siniestros pagados hasta 30 de Junio de 1923 $ 31.530.046.00

BANQUERO:
Banco de Italia y Río de la Plata

235 - Calle San Martín - 235
(Edificio propio).

"LA COMERCIAL ARGENTINA"

Compañía de Seguros Generales

CAPITAL SOCIAL $ 100.000.0 M/N.

Presidente, Sr. Carlos Merlini — Gerente, Sr. Carlos A. Sáenz.

Oficinas: San Martín 113. UNION TELEFONICA 800 (RIVADAVIA)
BUENOS AIRES

MARITIMAS

TRANSPORTE DE CORRESPONDENCIA

Mañana, de Europa y Brasil, en el [illegible], con fechas hasta el 7 de abril.
—El 24, de Europa y Brasil, en el Gelria, [illegible] de abril.
—El 26, de Europa y Brasil, en el General San Martín, con fechas hasta el 5 abril.
—El 27, de Norte América y Brasil, en [illegible], con fechas hasta el 8 de abril.
—El 28, de Europa, en el Galicia, con fechas hasta el 6 de abril.
—El 29, de Europa y Brasil, en el Deseado con fechas hasta el 10 de abril.
—El 29, de Europa y Brasil, en el Weser con fechas hasta el 7 de abril.
—El 29, de Europa y Brasil, en el Duca degli Abruzzi, con fechas hasta el 11 abril.
—El 30, de Norte América y Brasil, en American Legion, con fechas hasta el [illegible] de abril.
—El 30, de Europa y Brasil, en el [illegible] con fechas hasta el 6 de abril.
—El 30, de Europa y Brasil, en el Sierra Córdoba, con fechas hasta el 11 de abril.
—El 1o. de Mayo, de Europa y Brasil, en el Mendoza, con fechas hasta el 12 de abril.
—El 4, de Europa y Brasil, en el Highland [illegible].
—El 4, de Europa y Brasil, en el Orania, con fechas hasta el 16 de abril.

Despacharse—
—Hoy, a las 13, en el Southern Cross, para Brasil, Japón, Centro y Norte América con alcance hasta las 19.
—El 26, a las 8, en el Vandyck, para Brasil, Japón, Centro y Norte América, con alcance en el puerto hasta las 9.45.
—El 26, a las 8, en el Buenos Aires, para Punta Arenas, sin alcance.
—El 26, a las 13, en el Kamakura Maru, para Brasil, Norte América y Japón, sin alcance.
—El 28, a las 13, en el Mosella, para [illegible] Pride, con fechas hasta el 15 de [illegible].
—El 30, a las 13, en el Massilia para Brasil y Europa, con alcance en el puerto hasta las 14.45.
—El 30, a las 13, en el Gotha, para Brasil y Europa con alcance hasta las 19.
—El 1o. de Mayo, a las 8, en el Avon, para Brasil, Madeira, Australia, Sud África, Nueva Zeelandia y Europa con alcance en el puerto hasta las 9.45.
—El 1o., a las 8, en el Cap Norte, para Brasil y Europa, con alcance en el puerto hasta las 9.45.
—El 2, a las 19, en el Oropesa, para puertos del Pacífico, sin alcance.
—El 2, a las 8, en el Infanta Isabel de Borbón, para Brasil, Canarias y Europa, con alcance hasta las 9.45.
—El 2, a las 13, en el Gelria, para Brasil y Europa, con alcance hasta las 14.45.
—El 2, a las 11, en el Highland Loch, para Canarias y Gran Bretaña, con alcance hasta las 19.
—El 3, a las 8, en el Duca degli Abruzzi, para Brasil y Europa, con alcance en el puerto hasta las 10.45.
—El 4, a las 13, en el Groix, para Brasil y Europa con alcance hasta las 19.
—El 6, a las 13, en el José Menéndez, para Punta Arenas, sin alcance.

MOVIMIENTO DEL PUERTO DE LA CAPITAL

Entradas:
Vapor Chinese Prince, de Campana, en el dique 1, a completar su cargamento.
Vapor holandés Kennemerland, de la rada, en la dársena Sud, a descargar.
Vapor italiano Valbermida, del Rosario, al puerto Nuevo, a completar su cargamento.

Salidas:
Vapor estadounidense Southern Cruss, de la dársena Norte, para Brasil y Nueva York, con pasajeros y carga general.
Vapor inglés Royal Star, del dock Sur, para Hamburgo, con carga.

VAPORES ESPERADOS

Hoy: Vapor inglés Lady Charlotte, de Villa Constitución, en el dique A, a completar carga.
Id. Woodarra, de la rada, en el dock [illegible], a cargar.
Norteamericano Crofton Hall, de Nueva York, con carga general, en el dique 2.
Argentino Zelandia, de Porto Alegre, con [illegible], en la Boca.

Mañana:
Vapor inglés Avon, por la noche, de Southampton, con 259 pasajeros y carga general, en la dársena Norte.
Holandés Gelria, por la noche, de Amsterdam, con 10 pasajeros y carga general, en la dársena Norte.

VAPORES A SALIR

Hoy:
Francés Fort de Souville, del dique 1, para Santa Fe, a cargar.
Inglés Port Kembla, del dock Sur, para Hamburgo, con carga.
Vapor alemán La Coruña, a las 16, de la dársena Norte, para Hamburgo, con pasajeros y carga.
Español Aya Mendi, del dique 3, para Hamburgo, con pasajeros y carga.
Inglés Geddington Court, de la dársena Norte, para Amberes, con carga.
Id. Broadway, del dique A, para San Vicente, órdenes, con carga.

NAVEGACION FLUVIAL

Vapor a salir hoy:
Para Montevideo, el Ciudad de Montevideo, a las 22 horas.

Mañana:
De Montevideo, el Ciudad de Buenos Aires.

Vapores a salir mañana:
Para el Carmelo, el Labrador, a las 8 horas.
Para Montevideo, el Ciudad de Buenos Aires, a las 22 horas.

PUERTO DE LA PLATA

Salida:
Vapor inglés Durham, de la rada, con carga.

Salidas:
Vapor italiano Valle Alice, para ultramar, con carga.

LINEAS DE LA COSTA SUR

Americano: en Buenos Aires.
—Argentino: salió de C. Rivadavia para ésta el 17 de abril.
—Asturiano: salió de ésta el 16 de abril para Punta Arenas. Hizo escala en C. Rivadavia, el 21 de abril.
—Atlántico: saldrá de ésta para C. Rivadavia el 20 de abril.
—Buenos Aires: saldrá de ésta para Punta Arenas el 26 de abril.
—Comodoro Rivadavia: salió de Punta Arenas para ésta, el 10 de abril. Hizo escala en Santa Cruz, el 22 de abril.
—José Menéndez: saldrá de ésta para Punta Arenas, el 6 de Mayo.
—Madryn: En Comodoro Rivadavia.
—Presidente Quintana: Saldrá de ésta para San Antonio Oeste, el 26 de abril.

SITUACION ACTUAL DE LOS VAPORES DE PASAJEROS RELACIONADOS CON NUESTRO PUERTO

—Almanzora: Salió de Southampton para Buenos Aires, el 18 de abril; zarpó de Lisboa, el 21 de abril.
—Alsina: salió de Río de Janeiro para Marsella, el 13 de abril.
—American Legion: salió de Nueva York para ésta el 12 de abril; zarpó de Río de Janeiro el 24 de abril.
—Andes: salió de ésta para Southampton el 17 de abril; zarpó de Pernambuco el 24 de abril.
—Antonio Delfino: salió de ésta para Hamburgo el 10 de abril; zarpó de Río de Janeiro el 15 de abril.
—Arlanza: salió de ésta para Southampton el 17 de abril; zarpó de Bahía, el 23 de abril.
—Atlanta: saldrá de Trieste para Buenos Aires, el 30 de abril.
—Aurigny, en Hamburgo.
—Avon: salió de Southampton para ésta el 4 de abril; pasó Santos el 22 de abril.
—Baden: salió de Buenos Aires para Hamburgo el 3 de abril.
—[illegible]: [illegible] de ésta para Barcelona el 7 de abril.
—Bayern: salió de ésta para Hamburgo el 13 de abril.
—Belle Isle: salió de Hamburgo para ésta el 2 de abril; pasó Leixoes el 13 de abril.
—Cap Polonio: salió de Hamburgo para Hamburgo, el 1o. de mayo.
—Cap Polonio: saldrá de Hamburgo para ésta, el 24 de abril.
—[illegible]: salió de Cádiz para ésta el 9 de abril.
—Cesare Battisti: salió de Montevideo para Génova el 9 de abril.
—Ceylan: salió de La Plata para Hamburgo el 31 de marzo.
Conte Rosso: saldrá de Génova para ésta el 25 de abril.
—Crefeld: en Bremen.
—Darro: salió de Lisboa para ésta el 10 de abril; zarpó de Río de Janeiro el 24 de abril.
—Demerara: salió de La Plata para Liverpool, el 11 de abril; zarpó de Río Janeiro el 16 de abril.
—Deseado: Zarpó de Liverpool para ésta el 19 de abril.
—Desirade: En Hamburgo.
—Desna: saldrá de Liverpool para ésta el 3 de mayo.
—Duca D'Aosta: saldrá de Génova para ésta el 28 de abril.
—Duca degli Abruzzi: salió de Génova para ésta el 11 de abril.
—Eubee: salió de Montevideo para Hamburgo el 21 de abril.
—España: en Hamburgo.
—Europa: salió de ésta para Génova el 25 de marzo; zarpó de Dakar el 11 de abril.
—Flandria: salió de ésta para Amsterdam, el 11 de abril; zarpó de Pernambuco, el 20 de abril.
—Francesca: salió de ésta para Tenerife el 23 de abril.
—Formosa: en Marsella.
—[illegible]: en Hamburgo.
—Gelria: salió de Hamburgo para ésta el 2 de abril; zarpó de Río de Janeiro el 23 de abril.
—[illegible]: salió de Génova para ésta el 12 de abril; zarpó de Palermo, el 15 de abril.
—Gelria: salió de Amsterdam para ésta el 2 de abril; zarpó de Santos, el 22 de abril.
—General Belgrano: salió de ésta para Hamburgo, el 15 de abril; zarpó de Río Janeiro, el 20 de abril.
—General [illegible]: salió de Hamburgo para ésta el 1o. de abril; zarpó de Río de Janeiro el 22 de abril.
—Giulio Cesare: saldrá de Génova para ésta, el 1o. de mayo.
—Gotha: saldrá de ésta para Bremen, el 30 de abril.
—Groix: saldrá de La Plata para Hamburgo, el 4 de mayo.
—Highland Glen: salió de La Plata para Londres el 4 de abril; pasó Río de Janeiro el 9 de abril.
—Highland Laddie: salió de La Plata para Londres, el 18 de abril.
—Highland Loch: saldrá de La Plata para Londres, el 2 de mayo.
—Highland Piper: salió de Londres para ésta el 24 de abril.
—Highland Pride: salió de Londres para ésta el 10 de abril.
—Highland Rover: saldrá de Londres para ésta el 3 de mayo.
—Holm: salió de Hamburgo para Buenos Aires, el 10 de abril; zarpó de Lisboa, el 17 de abril.
—Infanta Isabel de Borbón: saldrá de ésta para Barcelona, el 2 de mayo.
—Koeln: saldrá de Bremen, para ésta, el 3 de mayo.
—La Coruña: saldrá de ésta para Hamburgo el 24 de abril.
—Lipari: salió de La Plata para Hamburgo el 8 de abril; zarpó de Río de Janeiro, el 15 de abril.
—Lutetia: En Burdeos.
—Massilia: saldrá de ésta para Burdeos, el 30 de abril.
—[illegible]: salió de ésta para Burdeos, el 4 de abril; zarpó de Pernambuco, el 17 de abril.
—Maite: salió de Burdeos para Buenos Aires, el 19 de abril.
—[illegible]: [illegible] de Marsella para ésta el 10 de abril, zarpó de Las Palmas, el 15 de abril.
—Mosella: saldrá de ésta para Burdeos, el 29 de abril.
—Nazario Sauro: saldrá de Génova para ésta el 1 de mayo.
—Orania: salió de Amsterdam para ésta, el 23 de abril.
—[illegible]: salió de Montevideo para Liverpool, el 5 de abril.
—Oropesa: salió de Liverpool para [illegible] Valparaíso el 10 de abril. Zarpó de Lisboa, el 16 de abril.
—[illegible]: [illegible] Hamburgo el 24 de marzo; zarpó de La Rochelle, el 18 de abril.
—Pan América: saldrá de Nueva York para ésta, el 26 de abril.
—Pincio: salió de ésta para Génova, el 20 de abril.
—Plata: salió de Génova para ésta el 19 de abril.
—Principe di Udine: salió de ésta para Génova, el 23 de abril.
—Principessa Mafalda: salió de ésta para Génova el 17 de abril; pasó Río de Janeiro, el 21 de abril.
—Re d'Italia: salió de Génova para ésta, el 16 de abril.
—Regina d'Italia: salió de ésta para Génova el 19 de abril.
—Reina Victoria Eugenia: salió de Buenos Aires para Barcelona el 11 de abril.
—Re Vittorio: salió de Génova para ésta, el [illegible] de abril.
—Seydlitz: en Bremen.
—Sierra Córdoba: salió de Bremen para ésta el 5 de abril; zarpó de Funchal, el 13 de abril.
—Sierra Nevada: salió de ésta para Bremen el 2 de abril; zarpó de Funchal, el 21 de abril.
—Sierra Ventana: Saldrá de Bremen, para ésta, el 29 de abril.
—Sofía: salió de Trieste para ésta el 2 de abril; zarpó de Las Palmas, el 12 de abril.
—Southern Cross: salió de ésta para Nueva York, el 24 de abril.
—Toarmina: salió de ésta para Génova el 22 de abril.
—Teutonia: saldrá de Hamburgo para ésta el 29 de abril.
—Tomasso di Savoia: saldrá de ésta para Génova, el 3 de mayo.
—Valdivia: saldrá de Marsella, para ésta, el 30 de abril.
—Vandyck: saldrá de ésta para Nueva York el 26 de abril.
—Vauban: salió de Nueva York para ésta el 5 de abril; hizo escala en Río de Janeiro, el 23 de abril.
—Vestris: salió de Nueva York para ésta, el 19 de abril.
—Vigo: [illegible] de Hamburgo para ésta el 8 de abril; zarpó de Vigo el 13 de abril.
—Villagarcía: salió de Hamburgo para ésta el 18 de abril; zarpó de Vigo el 23 de abril.
—Voltaire: En Nueva York.
—Werra: salió de ésta para Bremen el 16 de abril; zarpó de Santos, el 21 de abril.
—Wesser: salió de Río de Janeiro para ésta el 24 de abril.
—Western World: salió de ésta para Nueva York, el 10 de abril; zarpó de Río Janeiro, el 16 de abril.
—Wurtemberg: salió de Hamburgo para ésta el 15 de abril; zarpó de Vigo el 20 de abril.

PROFESIONALES

Dr. Andrés Ferreyra (hijo)
ABOGADO
Atiende personalmente asuntos profesionales en la Capital Federal y Provincia de Buenos Aires
Estudio: LAVALLE 1318 — U. T. 3926 y 3940 (Libertad)

Dr. Luis C. García
ABOGADO
Avenida de Mayo 769
U. Teléf. 7370 (Avenida)

Dr. Hipólito Leys
Estudio: TUCUMAN 1331 U. T. 3603 Lib

MEDICOS

ANALISIS LABORATORIO Y FARMACIA Abierto día y noche
Suipacha 471
Doctores NELSON

SECRETAS - URINARIAS - PIEL
Dr. Sarraceni - Especialistas
Cura rápida de Uretritis — Gota militar — Estrechez — Ulceras — Debilidad — Cura de la Avariosis con aplicación sin dolor alguno.
[illegible]6-914 CORRIENTES 1777 9 a 11 y de 14 a 20

VIAS URINARIAS, PIEL Y AVARIOSIS
Dres. Dorruci y Artola
CONSULTAS DE 14 a 16
Suipacha 588, 1e. piso

Dr. Enrique T. Susini
Especialista de la A. P. Ex asistente de las clínicas Nájenv Wotman, de Viena. De regreso de Europa ha abierto su consultorio: Nariz, garganta y oídos. Enfermedades de la voz y la palabra.

CONVOCATORIAS

LA INTERNACIONAL MUTUA DE PEN[illegible] — Fundada en 1901. — Se convoca a los señores representantes a la Asamblea General Ordinaria que tendrá lugar el día 28 de Abril de 1924, a las [illegible] y seis horas, en el local de la Dirección General de la Sociedad, Rivadavia [illegible], para tratar la siguiente

ORDEN DEL DIA

1. Lectura y aprobación de la Memoria, Balance del ejercicio vencido e informe del síndico.
2. Autorización para imputar al Fondo de Acumulación el saldo de la cuenta de Ganancias y pérdidas.
3. Elección de cuatro directores titulares y de tres directores suplentes en reemplazo de los salientes que cesan en su mandato.
4. Elección de síndico titular y síndico suplente.
5. Elección de los miembros del Tribunal Arbitral.
6. Dieta a los señores directores y a síndico para el ejercicio de 1924.
7. Designación de tres representantes para refrendar el acta de esta asamblea.

Buenos Aires, Abril de 1924. — Juan Giudice, presidente: Antonio Griego, secretario.
19|525 v. abril 28.

A nuestros suscriptores

Comunicamos que actualmente se encuentran en jira, por sus respectivas zonas, nuestros representantes viajeros:

Pedro V. Alvarez.
Alberto D. Cohen.
Horacio [illegible].
Juan B. [illegible].
Joaquín Acuña Rodríguez.
Miguel Angel Sosa.
Temístocles F. [illegible].
Jorge [illegible].
José [illegible].
Antonio [illegible].
Luis Martín Rodríguez.
Adalberto E. Schutt.

La Administración.

LICITACIONES

BANCO DE LA NACION ARGENTINA

Llámase a licitación pública por el término de treinta días a contar desde la fecha, para la ejecución total de las obras de los edificios proyectados para las Sucursales del Banco en OLIVA (Pcia. de Córdoba), JUNIN (Pcia. de Bs. Aires) y ampliación del edificio de la Sucursal ENSENADA (Pcia. de Bs. Aires).

Los planos y pliego de condiciones estarán a disposición de los interesados en las Gerencias de la Casa Central y de las Sucursales indicadas.

Las propuestas deben presentarse en sobre cerrado con sello de lacre, en la Gerencia de Casa Central, calle Rivadavia No. 363, o en la de las Sucursales indicadas, antes de las 15 horas del día 24 de abril próximo, fecha en que serán abiertas, en la primera, en presencia de los interesados que concurran al acto.

Si se presentan propuestas en las susodichas Sucursales debe hacerse con cinco días de anticipación a la fecha indicada. — Buenos Aires, 26 de marzo de 1924. — Los Gerentes.
19|526 v. Ab. 25.

Club de Gimnasia y Esgrima

OBRAS LEY 11064

Llámase a licitación pública, por el término de 30 días, para la construcción de la Tercera Sección—Vestuarios y Baños, para Señoras, en el actual Campo de Deportes del Club de Gimnasia y Esgrima.

Las propuestas deberán ser presentadas en sobre cerrado y lacrado escritas a máquina y por duplicado, en la Secretaría del Club de Gimnasia y Esgrima, calle Cangallo, 1154, el Sábado 10 de Mayo próximo, a las 15 horas, las que se abrirán en presencia de los interesados que concurriesen.

Los documentos de esta licitación pueden ser consultados en el expediente administrativo, en la Intendencia del Club de Gimnasia y Esgrima, todos los días hábiles, de 9 a 12 y de 14 y 30 a 20 horas. — Buenos Aires, 10 de abril de 1924. — **P. G. Alemandri**, secretario Ho.
19|528 v. mayo 10.

Intendencia Municipal de la Capital

Licitación para la construcción del adoquinado de granito con base de hormigón de cal

Llámase a licitación pública para el día 30 del corriente a las 14 horas, para la construcción del adoquinado de granito con base de hormigón de cal, de la calle Amenábar de Iberá a García del Río, de acuerdo con el pliego de condiciones que los interesados pueden consultar en la Oficina de Licitaciones, Avenida de Mayo 525, 1er. piso. — Buenos Aires, abril 23 de 1924. — El secretario.
19|559 v. abril 30.

Licitación para la construcción del adoquinado de granito con base de hormigón

Llámase a licitación pública para el día 2 de mayo próximo, a las 14.30 horas, para la construcción del adoquinado de granito con base de hormigón de cal, de la calle Llerena de Avenida de los Constituyes a Teniente General Donato Alvarez, de acuerdo con el pliego de condiciones que pueden los interesados consultar en la Oficina de Licitaciones, Avenida de Mayo 525, primer piso.

Buenos Aires, abril 24 de 1924.
El Secretario.
19|567 v. mayo 2

PROVINCIA DE BUENOS AIRES

MINISTERIO DE OBRAS PUBLICAS DE LA PROVINCIA DE BUENOS AIRES

DIRECCION GENERAL

División de Arquitectura y Construcción de Edificios

Llámase nuevamente a licitación pública por el término de quince días para la construcción de una parte del edificio que se erigirá en Dolores, con destino a la Escuela de Fruticultura de esa ciudad.

El presupuesto y pliego de bases y condiciones se encuentran a disposición de los interesados en la División de Arquitectura y Construcción de Edificios, calle 7 No. 1175, de esta ciudad, todos los días hábiles, durante las horas de oficina.

Las propuestas se abrirán el día nueve de mayo próximo, a las catorce horas, en el despacho del Director de Arquitectura y en presencia de los interesados que concurran al acto. — La Plata, abril 15 de 1924. — Firmado. Aníbal E. Giraldez, Secretario General.
19|555 v. mayo 2.

MINISTERIO DE OBRAS PUBLICAS DE LA PROVINCIA DE BUENOS AIRES

DIRECCION GENERAL

División de Arquitectura y Construcción de Edificios

Llámase a licitación pública por el término de quince días para las obras de reparaciones y ampliaciones a efectuarse en el edificio destinado para la Asistencia Pública de esta ciudad.

Los presupuestos y pliegos de bases y condiciones se hallan a disposición de los interesados en la División de Arquitectura y Construcción de Edificios, calle 7 No. 1175, de esta ciudad, todos los días hábiles, durante las horas de oficina.

Las propuestas se abrirán el día nueve de mayo próximo, a las quince horas, en el despacho del Director de Arquitectura y en presencia de los interesados que concurran.

La Plata, abril 15 de 1924. — (Firmado): **Aníbal E. Giráldez**, secretario general.
19|556 v. mayo 2

MINISTERIO DE OBRAS PUBLICAS DE LA PROVINCIA DE BUENOS AIRES

DIRECCION GENERAL

División de Arquitectura y Construcción de Edificios

Llámase nuevamente a licitación pública, por el término de quince días, para las obras de construcción de una parte del pabellón de operaciones del Hospital a erigirse en San Martín.

El presupuesto y pliego de bases y condiciones se hallan a disposición de los interesados en la División de Arquitectura y Construcción de Edificios, calle 7 No. 1176, todos los días hábiles, durante las horas de oficina.

Las propuestas se abrirán el día doce de mayo próximo, a las catorce horas, en el despacho del Director de Arquitectura y en presencia de los interesados que concurran al acto.

La Plata, abril 15 de 1924. — (Firmado): **Aníbal E. Giráldez**, secretario general.
19|553 v. mayo 2.

MINISTERIO DE OBRAS PUBLICAS DE LA PROVINCIA DE BUENOS AIRES

Hospital Melchor Romero

Llámase a licitación pública para la provisión de camas y de ropas para el uso de los asilados, de acuerdo con el pliego de bases y condiciones, a disposición de los señores proponentes, en la secretaría del Hospital.

La apertura de las propuestas tendrá lugar el día sábado 26 de abril de 1924, a las 16 horas. — El director.
19531 v. 26 abril

MINISTERIO DE GOBIERNO DE LA PROVINCIA DE BUENOS AIRES

AVISO DE LICITACION

Llámase a licitación pública, por el término de quince días, a contar desde el 16 del mes en curso, para la ejecución de los trabajos de reconstrucción de los talleres de confecciones de la Intendencia General de Suministros.

Las propuestas deberán presentarse en la Dirección de Arquitectura del Ministerio de Obras Públicas, el día 2 de mayo próximo, a las 15 horas, debiendo ajustarse en un todo al pliego de bases y condiciones que estará a disposición de los interesados en dicha Oficina, y serán abiertas en esa oportunidad con intervención del Señor Escribano Mayor de Gobierno y en presencia de los interesados que concurran al acto.

La Plata, 16 de abril de 1924. — **Faustino J. Legón**, oficial mayor.
19|549 v. mayo 1.

MINISTERIO DE GOBIERNO DE LA PROVINCIA DE BUENOS AIRES

AVISO DE LICITACION

Llámase a licitación pública por el término de quince días a contar desde la fecha, para la provisión de dos motores "Semi-Diessel" de 20 H.P. con destino al suministro de energía eléctrica a la cárcel de Bahía Blanca.

Las propuestas deberán presentarse en el despacho del suscripto el día 9 de mayo próximo, a las 14 horas, debiendo ajustarse en un todo al pliego de bases y condiciones que estará a disposición de los interesados en la Mesa de Entradas de este Ministerio y serán abiertas en esa oportunidad, con intervención del señor escribano mayor de Gobierno y en presencia de los interesados que concurran al acto. — La Plata, 23 de abril de 1924. — **Faustino J. Legón**, Oficial Mayor.
19|562 v. mayo 7.

REMATES

Peralta Martínez y Serna

EN VELEZ SARSFIELD. — JUDICIAL. — Terreno calle Orán 559, entre San Eduardo y Morón. A 5 cuadras de la Av. Rivadavia. Tiene servicios de tranvías y ómnibus próximos. Venta por orden del señor juez doctor Padilla, secretaría del doctor Döllera. Sucesión de don Pascual Férnicola.

Base, $ 10 los 75 decímetros cuadrados, o sea, la vara cuadrada.

El domingo 27 de abril, a las 15 en el mismo.

Dimensiones: 8 m. 66 (10 v.) de frente al S. O. por 45 m. 032 (52v). Superficie 389.97 m. c. (520 v. c.). El comprador entregará 8 o|o de seña y 2 o|o de comisión. Informes 320 San Martín 326. — Peralta Martínez y Serna. — Carlos M. Döllera, secretario.
19|540 v. Ab. 27.

Bravo Barros & Cía.

CUATRO QUINTAS ENTRE MORON y Hurlingham. Judicial — La chacra conocida por de los Ingleses, con frente al camino real de Morón a Hurlingham, a dos cuadros del camino macadamizado a Campo de Mayo, a 20 cuadras al S. O. de la estación Hurlingham del F. C. Pacífico y a 25 al N. O. de Morón, con servicio de trenes eléctricos. Cuatro lotes de 4 hectáreas, 50 áreas y 5 hectáreas, 7 áreas, 67 centiáreas. Tierras negras inmejorables, sin ningún desperdicio, en el sitio más alto y espléndido del paraje, con importantes plantaciones de árboles frutales y de adorno que pueden servir de base para la formación de parques y jardines. Para quintas de verdura, granjas modelos, criaderos, o residencias veraniegas, son irreemplazables. Juez doctor Marcos A. Figueroa, secretario doctor A. F. Leguizamón. Testamentaria de don Harry Ernest Biedermann. Base, pesos 15.583,50 los lotes 1 y 2 con frente al camino general y $ 15.000 los lotes 3 y 4.

El jueves 24 de abril a las 15 (3 p. m.) en nuestro hall, 351 San Martín, 361. Linderos: al N. E. doctor Salas y Viuda de Genta, calle en medio; al Este camino general en medio; T. Andrade; al S. O. Pedro Valerga y al N. O. calle en medio, C. R. de Luna. En el lote 1 hay casa con tres piezas y cocina de material y galpón de zinc. En el lote 3 hay otra población. Se visitan por Morón, donde el cochero Ezequiel Hernández, conoce la fracción. Escrituras por la oficina de Angel Lavista. — 8 o|o a cuenta de precio. Comisión 2 o|o. Informes, 351 San Martín, 361. — Bravo Barros y Cía.
19|522 v. Ab. 24.

BARTOLOME MITRE, 1153. — Judicial. — Sin base. — En pleno centro, entre Cerrito y Libertad. — Gran casa habitación, sólida, apropiada para familia numerosa, club o sanatorio, o con pequeñas modificaciones para un Banco o cualquier entidad comercial. En 1.225 varas de terreno. Juez, doctor J. Isaac Arriola, secretario señor Floro Conde. — Venta ordenada en el expediente No. 970 año 1921. — Sin base, al mejor postor.

El Viernes 25 de Abril, a las 15 (3 p. m.), en nuestro hall, 351, San Martín, 361. —Mide 15m15 (17v50) por 60m62 (70 v). Espaciosa entrada, hall, salón, sala, antesala, gran comedor, antecomedor, siete amplias habitaciones, cuartos de roperos, despensa, cocina completa, carbonera, lavadero, guardabaúles, cuatro piezas sirvientes, tres grandes patios, galerías y jardín. Construcción de primer orden. Puede visitarse, de 15 a 16. 8 o|o a cuenta de precio. Comisión, 2 o|o. Informes, 351, San Martín, 361. — Bravo Barros y Cía.
19|527 v. Ab. 25.

LA ANTIGUA QUINTA DE MALCOLM. — Avenida Rivera, Gurruchaga, Serrano y Jufrés. — Judicial. — En lotes. — La última y la más importante fracción que quedaba sin subdividir en ese gran barrio de constante progreso. — 12.600 varas en 28 lotes de todas dimensiones, incluyéndose tres esquinas. Con frente a la arteria de mayor significación, donde se concentran grandes actividades comerciales, a tres cuadras de la Avenida Canning, con afirmados pagos por todos sus frentes, tranvías eléctricos y todas las ventajas del mismo centro de la ciudad. Para pequeñas y grandes casas habitación, propiedades para renta y locales para negocios.—Juez Dr. Marcos A. Figueroa, secretaría Dr. Alberto C. Oderigo.—Juicio sucesorio de Juan A. Malcolm.—Bases, de $ 15 a $ 25 por cada 75 decímetros cuadrados, o sea la vara cuadrada.

El Domingo 4 de Mayo, a las 14 (2 p. m.), en los mismos terrenos. La venta comprenden: las esquinas de Rivera y Gurruchaga, Rivera y Serrano, y Jufré y Gurruchaga, cuatro lotes con frente a Rivera, doce lotes a Gurruchaga, seis a Serrano y tres lotes a Jufré. Todos tienen cerco de pared y veredas. Miden de 8m66 a 25m92 (10 varas a 30) de frente por 17m65 a 44m37 (20v38 a 51v24) de fondo, superficies de 167:67 m.c. a 384m24 (203,80 a 512,35 varas cuadradas). — Escrituras por ante la oficina del escribano que designe la sucesión vendedora. 8 o|o a cuenta de precio. Comisión, 2 o|o. Informes y planos, 351, San Martín, 361. — Bravo Barros y Cía.
19|557 v. Mayo 3.

SE AVISA A LOS QUE TENGAN DEPOSITADOS restos en la bóveda de don Vicente Mariño, cementerio del Oeste, sección 9a, manzana 1, tablón 9, lotes 26 y 27, que deberán retirarlos en el plazo de 8 días a partir de la fecha. — Abril 23 de 1924.
19|566 v. 3 mayo

Oreste Andreone

JUDICIAL. — BOVEDA — RECOLETA. A 40 metros, a la derecha de la Entrada principal. Sepultura 3.a. No 64. Sección 9.a. Mide 2.50 metros por 1. Tiene un zótano de 2 metros de profundidad. Entre las bóvedas Ruibal y Jonack y rodeada de las de Casullo, Cazón y otras. Base ínfima: $ 2.133.32 (vale 5 veces más). Juez doctor Padilla, Secretaría del doctor Molina, Sucesión Bordón de Reyes. Seña, 8 o.o; comisión, 2 o.o.

El Miércoles 30 de Abril, a las 16 (4 p. m.), en mi hall. Datos y prospectos, a Oreste Andreone, Sarmiento 466, U. T. 3945 Avenida, Buenos Aires.
19|548 v. mayo 1.

Rodolfo E. Louit & Cía.

JUDICIAL.— PROPIEDAD CANGALLO 4471. Mide 8.66x26.15 metros. Consta de 3 habitaciones, comedor cocina, w. c., obras sanitarias, etc.

Base, $ 5.333.33 m|legal.

El 27 de abril, a las 14.30, remataremos sobre la misma. Orden del señor juez, doctor Marcos A. Figueroa, en los autos "Sucesión Juan Boggiano". Exigiremos 8 o|o y 2 o|o de práctica.

Mas informes a la secretaría del autorizante, doctor Juan Carlos Delheye.— Secretario.
19|536 v. abril 27.

Salaberry y Bercetche

LIQUIDACION TOTAL DE 6.000 vacunos alta mestización Durham, 6.000 lanares Lincoln definido y 250 yeguarizos, marca líquida de don Pedro A. Menvielle, por vencimiento de contrato y entrega del establecimiento Los Molles.

El sábado 3 de mayo, a las 12.30, en el mismo campo, a 2 1|2 leguas de Orense, F. C. S. Nos permitimos recomendar muy especialmente el ganado en venta, en el cual se incluyen los planteles vacuno y lanar, por tratarse de un tipo uniforme y cuya mestización data del año 1885, teniendo el establecimiento en la actualidad reproductores importados y de las más reputadas cabañas del país. Comisión 2 o|o en hacienda generales y 3 o|o en reproductores y yeguarizos a cargo del comprador y vendedor. — Salaberry y Bercetche, Defensa 188.
19|560 v. mayo 2.

de JUAN JOSE FRUGONI
Lucha en el Parlamento
(Edición de 10 cuadernos)
EN ESTA SEMANA APARECERA EL PRIMER CUADERNO
PRECIO: 0.20
Pedidos a esta Administración — Para franqueo 0.05

EDICTOS JUDICIALES

Por disposición del señor juez de 1a. instancia en lo civil de la capital de la República, doctor don J. Isaac Arriola, se cita y emplaza por el término de treinta días, a contar desde la primera publicación del presente, a todos los que se consideren con derecho a los bienes dejados por fallecimiento de don FRANCISCO AMERI y MARIA SCHENONE de AMERI, ya sea como herederos o acreedores, para que dentro de dicho término comparezcan por ante su juzgado y secretaría del que suscribe, a deducir sus acciones en forma, bajo apercibimiento de lo que hubiere lugar por derecho. — Buenos Aires, marzo 24 de 1924. — Dr. Juan Carlos Fox, secretario.
19|474 v. abril 24.

El señor juez de 1a. instancia en lo civil de la Capital de la República, doctor don Martín Abeleneda, ha dispuesto se cite, llame y emplace por el término de treinta días, contados desde la primera publicación del presente, a todos los que se consideren con derecho a los bienes dejados por doña ANA PIEDIMONTE o PIEDIMONTI de DI BIASI o de DI BIASI o BEASI, ya sean como herederos o acreedores, para que dentro de dicho término comparezcan a deducir sus acciones en forma, por ante su juzgado y secretaría del que suscribe bajo apercibimiento de lo que hubiere lugar por derecho. — Buenos Aires, marzo 12 de 1923. — N. Paz, secretario.
19|477 v. abril 25.

El señor juez de 1a. instancia en lo Civil de la Capital de la República, doctor don Mariano de Vedia y Mitre, ha dispuesto se cite, llame y emplace por el término de treinta días, contados desde la primera publicación del presente, a todos los que se consideren con derecho a los bienes dejados por don AMADEO PABLO ESTEBAN CANALE, ya sean como herederos o acreedores, para que dentro de dicho término comparezcan a deducir sus acciones en forma por ante su juzgado y secretaría del que subscribe, bajo apercibimiento de lo que hubiere lugar por derecho. — Buenos Aires, marzo 15 de 1924. — M. A. Goñi, secretario.
19|478 v. Ab. 25.

Por disposición del señor juez de 1a instancia en lo Civil de la Capital de la República, doctor don J. Isaac Arriola, se cita y emplaza por el término de treinta días, a contar desde la primera publicación del presente, a todos los que se consideren con derecho a los bienes dejados por fallecimiento de don ANTONIO o ANTONIO LORENZO GUALANDRI, ya sean como herederos o acreedores, para que dentro de dicho término comparezcan por ante su juzgado y secretaría del que suscribe, a deducir sus acciones en forma, bajo apercibimiento de lo que hubiere lugar por derecho — Buenos Aires, marzo 25 de 1924 —Dámaso E. Palacio, secretario.
19|479 v. Ab. 28.

Por disposición del señor juez de 1a instancia en lo civil de la Capital de la República, doctor don J. Isaac Arriola, se cita y emplaza por el término de treinta días, a contar desde la primera publicación del presente, a todos los que se consideren con derecho a los bienes dejados por fallecimiento de don SILVERIO o SILVERIO SANTIAGO BARALE ya sea como herederos o acreedores, para que dentro de dicho término comparezcan por ante su juzgado y secretaría del que suscribe, a deducir sus acciones en forma, bajo apercibimiento de lo que hubiere lugar por derecho. Buenos Aires, marzo 26 de 1924. — Doctor Juan Carlos Fox, secretario.
19|482 v. abril 26.

Por disposición del señor juez de 1a. instancia en lo civil de la Capital de la República, doctor José Miguel Padilla, se cita y emplaza por el término de treinta días a contar desde la primera publicación del presente a todos los que se consideren con derecho a los bienes dejados por fallecimiento de don JOAQUIN SANTINO y FILOMENA MADDALENA DE SANTINO ya sean como herederos o acreedores para que dentro de dicho término comparezcan por ante su juzgado y secretaría del que suscribe a deducir sus acciones en forma bajo apercibimiento de lo que hubiere lugar por derecho. — Buenos Aires, diciembre 10 de 1923. — Doctor L. Carranza, secretario.
19|480 v. abril 26.

El señor juez de primera instancia en lo civil de la Capital de la República, doctor don Roberto Bunge, ha dispuesto se cite, llame y emplace por el término de treinta días, contados desde la primera publicación del presente, a todos los que se consideren con derecho a los bienes dejados por don FRANCISCO VIALE, ya sean como herederos o acreedores, para que dentro de dicho término comparezcan a deducir sus acciones en forma, por ante su juzgado y secretaría del que subscribe bajo apercibimiento de lo que hubiere lugar por derecho. — Buenos Aires, febrero 20 de 1924. — Dr. Fermín M. Alsina, secretario.
19|483 v. abril 27.

Por disposición del señor juez de primera instancia en lo civil de la Capital de la República, doctor don J. Isaac Arriola, se cita y emplaza por el término de treinta días, a contar desde la primera publicación del presente a todos los que se consideren con derecho a los bienes dejados por fallecimiento de doña ELVIRA ROSARIO ZUCAL DE MILANI, ya sea como herederos o acreedores, para que dentro de dicho término comparezcan por ante su juzgado y secretaría del que suscribe, a deducir sus acciones en forma, bajo apercibimiento de lo que hubiere lugar por derecho. — Buenos Aires, 26 de marzo de 1924. — Enrique A. Saguier, secretario.
19|848 v. Ab. 27.

El señor juez de 1a. instancia en lo civil de la Capital de la República, doctor Vedia y Mitre ha dispuesto se cite, llame y emplace por el término de treinta días contados desde la primera publicación del presente, a todos los que se consideren con derecho a los bienes dejados por don BARTOLO FANTELLI, ya sean como herederos o acreedores, para que dentro de dicho término comparezcan a deducir sus acciones en forma por ante su juzgado y secretaría del que suscribe, bajo apercibimiento de lo que hubiere lugar por derecho. — Buenos Aires, 24 de marzo de 1924. — Miguel Echegaray, secretario.
19|488 v. Ab. 28.

El señor juez de primera instancia en lo civil de la Capital de la República doctor don M. de Vedia y Mitre, ha dispuesto se cite, llame y emplace por el término de treinta días, contados desde la primera publicación del presente, a todos los que se consideren con derecho a los bienes dejados por don RAMON FERREIRO, ya sean como herederos o acreedores para que dentro de dicho término comparezcan a deducir sus acciones en forma por ante su juzgado y secretaría del que suscribe bajo apercibimiento de lo que hubiere lugar por derecho. — Buenos Aires, marzo doce de 1924. — Manuel A. Martín, secretario.
19,491 v. Ab. 29.

Por disposición del señor juez de primera instancia en lo civil doctor Marcos A. Figueroa se cita y emplaza a todos los que se consideren con derecho a los bienes dejados por fallecimiento de don FRANCISCO ARTURO COLLI, ya sean como herederos o acreedores, para que en el término de treinta días, deduzcan su acción en forma por ante S. S. y secretaría a cargo del que subscribe, bajo apercibimiento de lo que hubiere lugar. — Buenos Aires, abril 4 de 1924. — Luis Quirno Costa, secretario.
19|514 v. mayo 6.

Por disposición del señor juez de 1a instancia en lo civil de la Capital de la República, doctor don J. Isaac Arriola, se cita y emplaza por el término de treinta días, a contar desde la primera publicación del presente, a todos los que se consideren con derecho a los bienes dejados por fallecimiento de doña LUISA o MARIA LUISA GIORDANO, ya sea como herederos o acreedores para que dentro de dicho término comparezcan por ante su juzgado y secretaría del que suscribe, a deducir sus acciones en forma, bajo apercibimiento de lo que hubiere lugar por derecho.— Buenos Aires, marzo 25 de 1924. — Doctor Juan Carlos Fox, secretario.
19|499 v. mayo 11.

Por disposición del señor juez de primera instancia en lo civil de la Capital de la República doctor don J. Isaac Arriola, se cita y emplaza por el término de treinta días, a contar desde la primera publicación del presente, a todos los que se consideren con derecho a los bienes dejados por fallecimiento de don ANTONIO GARIBOTTO, ya sea como herederos o acreedores, para que dentro de dicho término comparezcan por ante su juzgado y secretaría del que suscribe, a deducir sus acciones en forma, bajo apercibimiento de lo que hubiere lugar por derecho —Buenos Aires, marzo 28 de 1924. —Floro Conde, secretario.
19|502 v. mayo 3.

Por disposición del señor juez de primera instancia en lo civil de la Capital de la República, doctor don J. Isaac Arriola, se cita y emplaza por el término de treinta días, a contar desde la primera publicación del presente, a todos los que se consideren con derecho a los bienes dejados por fallecimiento de doña LUCIA RIZZO de MONDELLI, ya sea como herederos o acreedores, para que dentro de dicho término, comparezcan por ante su juzgado y secretaría del que suscribe a deducir sus acciones en forma, bajo apercibimiento de lo que hubiere lugar por derecho. — Buenos Aires, abril 10 de 1924. Doctor Dámaso A. Palacio, secretario.
19|507 v. mayo 4.

El señor juez de 1a. instancia en lo civil de la Capital de la República, doctor don Martín Abeleneda, ha dispuesto se cite, llame y emplace por el término de treinta días, contados desde la primera publicación del presente, a todos los que se consideren con derecho a los bienes dejados por don LUIS GIUDICI o GIUDICE, LUISA AMBROSINI de GIUDICI o GIUDICE, ANA o LUISA ANA GIUDICI o GIUDICE de LANA y SEVERINO LANA, ya sean como herederos o acreedores, para que dentro de dicho término comparezcan a deducir sus acciones en forma, por ante su juzgado y secretaría del que suscribe, bajo apercibimiento de lo que hubiere lugar por derecho.— Buenos Aires, abril 19 de 1924.— Doctor Carlos G. Marín, secretario.
19|524 v. mayo 10.

Por disposición del señor juez de primera instancia en lo civil, doctor J. Isaac Arriola se hace saber a doña PETRONA REYNOSO DE GIMENEZ, que dentro del término de quince días debe estar a derecho en el juicio que por rescisión de contrato de venta le ha iniciado don Vicente Casullo, bajo apercibimiento de lo dispuesto en el art. 80 del Cód. de Procedimientos. — Buenos Aires, abril 4 de 1924. — Floro Conde, secretario.
19|530 v. Ab. 25.

Por disposición del señor juez de primera instancia en lo civil, doctor J. Isaac Arriola, se hace saber a don JOSE MOLINA, que dentro del término de quince días debe estar a derecho en el juicio que por rescisión de contrato de venta le ha iniciado don Vicente Casullo, bajo apercibimiento de lo dispuesto en el art. 80 del Cód. de Procedimientos. — Buenos Aires, abril 4 de 1924 — Floro Conde, secretario.
19|529 v. Ab. 25.

Por disposición del señor juez de 1a. instancia en lo civil de la Capital de la República, doctor don J. Isaac Arriola, se cita y emplaza por el término de treinta días, a contar desde la primera publicación del presente, a todos los que se consideren con derecho a los bienes dejados por fallecimiento de doña MARIA ESTHER DEGL'INNOCENTI o SORINI, ya sea como herederos o acreedores, para que dentro de dicho término, comparezcan por ante su juzgado y secretaría del que suscribe, a deducir sus acciones en forma, bajo apercibimiento de lo que hubiere lugar por derecho. — Buenos Aires, 20 de marzo de 1924. — Doctor Enrique Saguier, secretario.
19|522 v. mayo 12.

Por disposición del señor juez de primera instancia en lo civil, doctor J. Isaac Arriola, se hace saber a don Guillermo Alberti que dentro del término de quince días debe estar a derecho en el juicio que por rescisión de contrato de venta le ha iniciado don Vicente Casullo, bajo apercibimiento de nombrarle Defensor de Ausentes si no comparece. — Buenos Aires, abril 11 de 1924.— Doctor Juan Carlos Fox, secretario.
19|534 v. Ab. 27.

Por disposición del señor juez de 1a. instancia en lo Civil de la Capital de la República, doctor don J. Isaac Arriola, se cita y emplaza por el término de treinta días, a contar desde la primera publicación del presente, a todos los que se consideren con derecho a los bienes dejados por fallecimiento de don CORNELIO PARONI, ya sean como herederos o acreedores, para que dentro de dicho término comparezcan por ante su juzgado y secretaría del que suscribe, a deducir sus acciones en forma, bajo apercibimiento de lo que hubiere lugar por derecho. — Buenos Aires, abril 2 de 1924. — Dr. Ricardo Bollini, secretario.
19|538 v. mayo 13.

El señor juez de 1a. instancia en lo civil de la Capital de la República, doctor don Juan Luis Ferrarotti, ha dispuesto se cite, llame y emplace por el término de treinta días, contados desde la primera publicación del presente a todos los que se consideren con derecho a los bienes dejados por don PEDRO BARLARO y doña MARGARITA ARBASCETTI de BARLARO, ya sean como herederos o acreedores para que dentro de dicho término comparezcan a deducir sus acciones en forma, por ante su juzgado y secretaría del que suscribe, bajo apercibimiento de lo que hubiere lugar por derecho. — Buenos Aires, abril 12 de 1924.— Armando F. Laspiur, secretario.
19|542 v. mayo 15.

Por disposición del señor juez de primera instancia en lo civil de la Capital, doctor J. Isaac Arriola, se hace saber por el término de quince días a los acreedores del concurso civil de MARIA TERESA PORCEL DE PERALTA DE FRIAS, que se ha señalado la audiencia del día 30 de abril del corriente año a las quince horas, para que tenga lugar la reunión de la junta que ha de verificar los créditos. Se hace saber asimismo que el síndico ha presentado el estado general de créditos el que se halla en secretaría, y que los acreedores que no concurran, se entiende que se adhieren a las resoluciones de la mayoría. — Buenos Aires, abril 11 de 1924. — Dr. Floro Conde, secretario.
19|545 v. Ab. 30.

El señor juez de 1a. instancia en lo civil de la Capital de la República, doctor Vedia y Mitre ha dispuesto se cite, llame y emplace por el término de treinta días, contados desde la primera publicación del presente, a todos los que se consideren con derecho a los bienes dejados por doña CRISTINA REBECA o CRISTINA de VISO de VERNET AMADEO, ya sean como herederos o acreedores, para que dentro de dicho término comparezcan a deducir sus acciones en forma, por ante su juzgado y secretaría del que suscribe, bajo apercibimiento de lo que hubiere lugar por derecho.— Buenos Aires, marzo 14 de 1924. — Doctor Miguel Echegaray, secretario.
19|546 v. mayo 15.

El señor juez de 1a. instancia en lo civil de la Capital de la República, doctor don Martín Abelenda, ha dispuesto se cite, llame y emplace por el término de treinta días, contados desde la primera publicación del presente, a todos los que se consideren con derecho a los bienes dejados por doña JUANA GERONI de CASALIS, JUAN CASALIS y RAQUEL CASALIS, ya sean como herederos o acreedores, para que dentro de dicho término comparezcan a deducir sus acciones en forma, por ante su juzgado y secretaría del que suscribe, bajo apercibimiento de lo que hubiere lugar por derecho — Buenos Aires, marzo 25 de 1924. Dr. Eduardo Rojas, secretario.
19|541 v. mayo 15.

Por disposición del señor juez de 1a instancia en lo civil, doctor Marcos A. Figueroa, se llaman y emplazan a todos los que se consideren con derecho a los bienes quedados por fallecimiento de don GERARDO PALO, ya sean como herederos o acreedores, para que en el término de treinta días, deduzcan su acción en forma por ante S. S. y secretaría a cargo del que suscribe; bajo apercibimiento de lo que hubiere lugar.— Buenos Aires, abril 8 de 1924. — Doctor José Cúneo, secretario.
19|552 v. mayo 17.

Por disposición del señor juez de 1a. instancia en lo civil de la Capital de la República, doctor don J. Isaac Arriola, se cita y emplaza por el término de treinta días, a contar desde la primera publicación del presente, a todos los que se consideren con derecho a los bienes dejados por fallecimiento de doña MARGARITA MONEY de MORGAN, ya sean como herederos o acreedores, para que dentro de dicho término, comparezcan por ante su juzgado y secretaría del que suscribe, a deducir sus acciones en forma, bajo apercibimiento de lo que hubiere lugar por derecho. — Buenos Aires, febrero 23 de 1924. — Doctor Enrique A. Saguier, secretario.
19|554 v. mayo 17.

Por disposición del señor juez de primera instancia en lo civil de la Capital de la República, doctor J. Isaac Arriola, se cita a don GERONIMO VIAN por el término de seis meses, a fin de que se presente a estar en el juicio que él ha iniciado a doña Juana Rosa Vian de Cardoso, por presunción de fallecimiento, haciéndosele saber que se ha nombrado provisoriamente al Defensor de Ausentes para que intervenga en el juicio. — Buenos Aires, diciembre 12 de 1923. — Juan Carlos Fox, secretario.
19|558 v. ab. 24

El señor juez de 1a. instancia en lo civil de la Capital doctor Marcos A. Figueroa ha dispuesto se cite, llame y emplace por el término de treinta días contados desde la primera publicación del presente, a todos los que se consideren con derecho a los bienes dejados por ANA o ANA MARIA NICORA de CASTELLINI y FORTUNATO CASTELLINI, ya sean como herederos o acreedores, para que dentro de dicho término comparezcan a deducir sus acciones en forma por ante su juzgado y secretaría del suscripto, bajo apercibimiento de lo que hubiere lugar por derecho. — Buenos Aires, abril 21 de 1924. — Doctor José F. Oderigo, secretario.
19|561 v. mayo 22.

El señor juez de primera instancia en lo civil de la Capital de la República, doctor don Martín Abelenda, ha dispuesto se cite, llame y emplace por el término de treinta días, contados desde la primera publicación del presente, a todos los que se consideren con derecho a los bienes dejados por don FELIPE MARTIN, ya sean como herederos o acreedores, para que dentro de dicho término comparezcan a deducir sus acciones en forma, por ante su juzgado y secretaría del que subscribe, bajo apercibimiento de lo que hubiere lugar por derecho. — Buenos Aires, abril diez de 1924. — Dr. Napoleón Paz (hijo), secretario.
19|565 v. 23 mayo

Por disposición del señor juez de primera instancia en lo civil de la Capital Federal doctor Juan Luis Ferrarotti, se cita, llama y emplaza por edictos que se publicarán durante quince días en los diarios "Boletín Judicial" y LA EPOCA, a don JOSE BUVOLI comparezca a tomar la intervención que le corresponde en los autos caratulados "Seeber de Sahores Luisa y otros c|. Buvoli José, cobro hipotecario de pesos" que tramita por la secretaría del autorizante, bajo apercibimiento de lo dispuesto en el art. 80 del Cód. de Procs. — Buenos Aires, abril cinco de 1924. — Dr. Alfredo Persiani, secretario.
19|564 v. 8 mayo

FOOTBALL – PEDESTRISMO
AUTOMOVILISMO-CICLISMO

DEPORTES

BOX – ESGRIMA
PELOTA – REMO

No ha habido agravios

Por suerte la propia y espontánea declaración del embajador de Chile, nuestro país amigo, quien asistió al campeonato sudamericano, quita hasta la probabilidad más remota de que aquí se infiriera, no agravios a los jugadores — porque eso es impropio de nuestra cultura, — ni siquiera manifestaciones hostiles o destempladas que pudieran molestarles.

El público, aquí como en todas partes, tiene su entusiasmo.

La exteriorización del mismo es espontánea y aplaude a veces como en otras ocasiones manifiesta su desagrado.

Pero tales manifestaciones propias de las multitudes que sienten la fuerte sensación de los deportes, no pueden ser interpretadas en ningún momento con malas intenciones, desnaturalizando la verdad.

La prensa está en el deber de ser el fiel reflejo de esa verdad y sin que esto implique ningún reproche llamamos la atención a la seriedad y prestigio de los diarios chilenos para que no se dejen sorprender engañosamente por crónicas maliciosas de sus corresponsales, que en ningún caso pueden llevar el exceso de su susceptibilidad patriótica hasta ensombrecer la cordialidad fraternal que existe entre los dos pueblos.

No damos al asunto mayor importancia.

La terminante rectificación del representante diplomático desmiente esa versión y pone con su punto final las cosas en su verdadero lugar.

Anoche se reunió el consejo superior asociacionista

En su local de la calle Suipacha, 1069, celebró anoche reunión el consejo superior de la Asociación Argentina de Football, tomando las siguientes resoluciones:

Hacer disputar el domingo próximo, en la cancha que el Club Sportivo Barracas posee en la intersección de las calles Iriarte y Luzuriaga, el partido final del campeonato de primera división, correspondiente al año 1923, entre los equipos clasificados de los clubs Boca Juniors y Huracán.

—Se resolvió enviar una circular a los referées, recordándoles que el tiempo reglamentario de descanso entre un período y otro, es de diez minutos y que en ningún caso este tiempo podrá ser prolongado. Además, se les recomienda la mayor energía en la represión de juego brusco y permitir el uso del calzado de lona sólo a aquellos jugadores a los cuales el consejo les hubiera concedido permiso.

—Con motivo de la realización del match entre Boca Juniors y Huracán, se resolvió suspender los partidos que según el fixture, debían disputar Boca Juniors versus Alvear, All Boys v. Huracán y Sportivo Dock Sud v. Sportman.

—Fueron aceptados como referées oficiales don Francisco Alsiridi, don I. Dominiccini y don J. García, designándose para integrar la comisión de referées a don Teófilo Pebe, don Jerónimo Repossi y don Servando Pérez.

—También se acordó conceder pase a Juan Ferrari, de Alvear y Palermo, y fué declarado jugador libre Santiago J. Arrigoni.

—El pedido formulado por la Liga Rosarina de Football para jugar un match a beneficio del monumento al doctor Estanislao S. Zeballos, pasó a estudio de la comisión de selección de asuntos y fixture.

—La comisión de asuntos internacionales presentó un despacho acerca de la jira al Perú de un equipo combinado, que fué aprobado en general, pasando también a estudio de la comisión de selección y fixture.

—Fué designado representante de la institución en la provincia de Entre Ríos, el señor Luis Briand.

Federación Argentina de Box

Campeonato argentino de profesionales

En virtud de que la empresa del Frontón Boxing Club no ha dado cumplimiento a pesar del plazo transcurrido a la realización de los encuentros, concertados para la 1a. rueda del campeonato argentino de profesionales, la Federación Argentina de Box resuelve:

1o.— Recindir los compromisos que dicha empresa tenía con la F. A. B.

2o.— Declarar nula la licitación realizada para concertar las peleas y que obtuviera en su totalidad el Frontón Boxing Club.

3o. Declarar nulos los contratos que la empresa antes mencionada para la realización para la primer rueda de este campeonato.

4o.— Llamar a nueva licitación para el 3 de mayo a las 19 horas, a todos los clubs promotores afiliados a esta entidad y promotores particulares, para que presenten sus respectivas ofertas y bajo las siguientes condiciones:

A).— Las propuestas deberán presentarse por escrito en sobres cerrados y lacrados.

B)—Los promotores particulares deberán presentar un certificado de depósito hecho en el Banco Popular Argentino, por la cantidad de pesos 1.000 moneda nacional y a la orden de la Federación Argentina de Box, como garantía de las propuestas que presenten.

C)— El fixture de peleas está a disposición de los interesados todos los días hábiles de 15 a 17 horas en el local de nuestra secretaría, Corrientes 327.

D)— Servirán como base mínima para las ofertas de las bolsas, los precios a que las abtuviera al Frontón Boxing Club, estos datos pueden obtenerse en la misma secretaría.

E)—La apertura de las propuestas se hará en presencia del consejo directivo de la F. A. B. y de los interesados que concurran a presenciar el acto.

Demostración

La Comisión Directiva del Centro de Aviación Civil ofrecerá una comida el 1.o de mayo próximo en honor al consocio mayor don Angel María Zuloaga y del ex director de su Escuela de Pilotaje, teniente don Alfredo Paladino, con motivo de su partida a Europa.

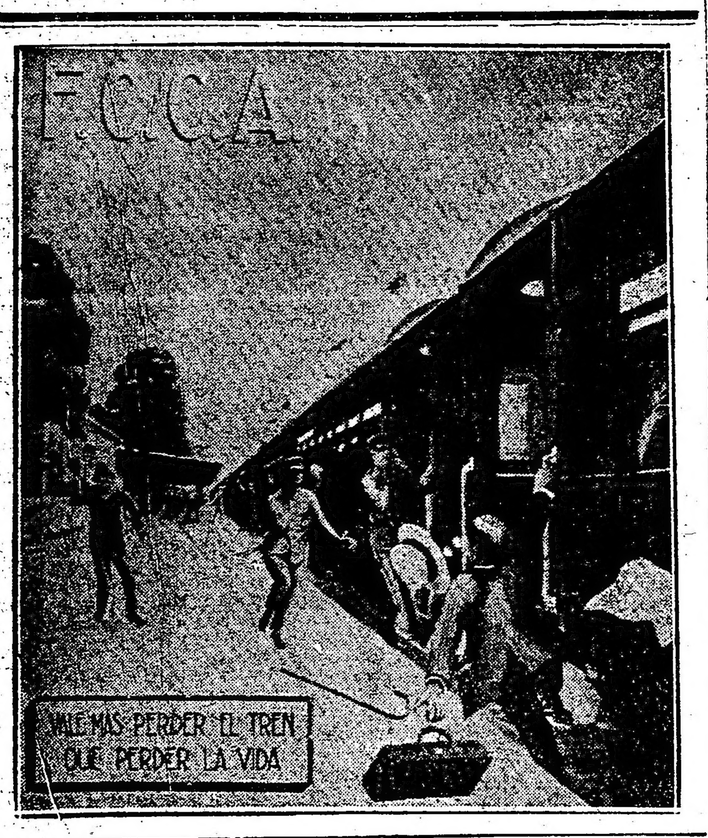

Es necesario emplear métodos científicos de cultivo

de acuerdo con la naturaleza de las tierras, ya se trate de zonas lluviosas, de sécano o de regadío.

Con el mismo trabajo se obtendrá una producción mayor, de mejor clase y, por lo tanto, de mayor precio.

El Ferro Carril del Sud

cuenta con personal competente para evacuar toda consulta que sea formulada sobre asuntos agropecuarios.

Soliciten los folletos publicados por esta Empresa, que se remiten gratuitamente a los agricultores, chacareros, etc., radicados en nuestra línea.

Dirigirse al Jefe del Departamento Comercial del F. C. Sud, Plaza Constitución. Buenos Aires.

LA ADMINISTRACION.

PRIMER ANIVERSARIO DEL CLUB ATLETICO LUTZ, FERRANDO & Cía.

El campo de Deportes del Club Atlético Lutz, Ferrando y Cía., donde el domingo próximo se realizará un festival

Con motivo de cumplirse el primer aniversario del Club Atlético Lutz, Ferrando y Cía. se realizará el domingo próximo a las 8 horas, en su campo de deportes situado en la calle Blandengues 3847, un gran festival social y deportivo.

Esta novel institución está formada por empleados de la casa Lutz, Ferrando y Cía.

La institución cuenta en su campo de deportes con una amplia tribuna de material, en la que existen todas clases de comodidades para sus asociados.

También cuenta con un amplio campo de juego y varias canchas de tennis y bochas, pistas para atletismo y los baños para los que practican en los diversos deportes.

Por todas estas características el campo de deportes del Club Lutz, Ferrando y Cía., se trata de un esfuerzo bonito y digno de elogio.

La importancia alcanzada por este club, en su primer año es muy grande, pues sus asociados han practicado continuamente en todas las clases de deportes. Por otra parte en su campo de deportes se han realizado varios festivales los que siempre alcanzaron gran éxito.

La comisión directiva del club, con motivo de la fiesta del domingo próximo ha preparado un interesante programa deportivo.

Asociación Argentina de Football

PARTIDOS PARA EL DOMINGO PROXIMO

Bajo el patrocinio de la Asociación Argentina de Football se jugarán el domingo próximo los siguientes partidos oficiales:

Primera división, a las 15—
Boca Juniors v. Alvear.
Argentino de Bánfield v. Platense
Sportivo Dock Sur v. Sportsman
Boca Alumni v. El Porvenir
Del Plata v. Porteño
Arg. Juniors v. Arg. Quilmes
Urquiza v. Temperley
Progresista v. Palermo
All Boys v. Huracán
San Fernando v. Nueva Chicago

Intermedia reserva, a las 13—
Boca Juniors . Alvear
Argentinos de Banfield v. Platense
Sportivo Dock Sud v. Sportsman
Boca Alumni v. El Porvenir
Sp. del Norte v. Sp. Barracas
Del Plata v. Porteño
Arg. Juniors v. Arg. Quilmes
Urquiza v. Temperley
Progresista v. Palermo
All Boys v. Huracán
San Fernando v. Nueva Chicago

Intermedia, zona norte, a las 15—
Sp. Villa Ballester v. Victoria
Retiro v. Vilal Crespo
Germinal v. Sp. Olivos
Sp. Balcarce v. Unión.
Dep. Saavedra v. C. Juniors.
Caseros v. Deutscher Fussball

Segunda reserva, zona Norte, a las 13
Sp. Villa Ballester v. Victoria
Retiro v. Villa Crespo
Germinal v. Sp. Olivos
Sp. Balcarce v. Union
Dep. Saavedra v. C. Juniors
Caseros v. Deutscher Fussball
Bulnes v. Central Argentino

Intermedia, zona Sur, a las 15—
Nacional v. Sarmiento
Adrogué v. Los Andes
Barracas Juniors v. Pños. Unidos
Wilde v. Martín Arín

Segunda reserva, zona Sur, a las 13
Nacional v. Sarmiento
Adrogué v. Los Andes
Barracas Juniors v. Pños. Unidos

Confederación Argentina de Deportes

Reunión del Consejo

Anoche se realizó en el Club del Progreso, una reunión de los delegados de la Confederación Argentina de Deportes, bajo la presidencia de don H. Bustos Morón y con asistencia de los señores: J. Fierro, C. Somoza, C. Calarco, C. Pons Lezica, J. C. Peña, M. Fitte y P. Nazar Anchorena.

Se inició la reunión dándose lectura a una nota de la Federación Argentina de Esgrima comunicando la lista de los tiradores que han sido seleccionados para integrar los equipos que intervendrán en los Juegos Olímpicos de París, los que después de los concursos complementarios realizados el martes último han quedado así constituídos: Florete: D. Roberto Larraz, D. Horacio Casco, D. Luis Luchetti, D. Angel Santamarina, D. Carlos Guerrico, don Carmelo F. Camet, D. José M. Sosa y don Francisco C. Bolini; espada: don Pedro Nazar Anchorena, don Roberto Larraz, don Luis Lucchetti, don Cipriano Pons Lezica, don Francisco P. Bollini, D. José N. Sosa, don Santiago Torres Blanco y don Raúl Solá; sable: don Horacio Casco, don Raúl Solá, don Carmelo Merlo, don Arturo Ponce Costa, don Santiago Torres Blanco, don Pedro Nazar Anchorena, don Carmelo F. Camet y D. Carlos Guerrico.

Después se resolvió enviar una nota de felicitación a la Federación Atlética Argentina, con motivo del éxito alcanzado por el reciente campeonato sudamericano de atletismo, así como por el brillante triunfo obtenido por los atletas que la representaron en ese certamen.

Fué aprobada una moción del delegado Fitte proponiendo dirigir un telegrama de protesta al presidente de la Confederación Nacional de Deportes de Chile con motivo de las versiones publicadas por un diario de la capital chilena sobre incidencias del último campeonato, y que dice, entre otras cosas, lo siguiente:

"La Confederación Argentina de Deportes se siente en el deber de hacer llegar ante su similar chilena su formal protesta por esos conceptos vertidos, completamente fuera de la verdad de los hechos. Haciendo votos por la más estricta confraternidad deportiva de los pueblos sudamericanos, nos es grato saludarlo."

Yachting

YACHT CLUB ARGENTINO

Han sido postergadas las regatas del domingo

La comisión directiva del Yacht Club Argentino, resolvió postergar las regatas de clausura que debían disputarse el domingo próximo en el triángulo oficial de dicha institución.

Las regatas se disputarán el día 4 del mes de mayo próximo.

El sábado próximo se medirán Walter y Walls

En el amplio estudio del Luna Park, situado en las calles Corrientes y Cerrito, se realizará el sábado próximo a las 21 horas un torneo de boxeo cuyo número principal del programa es el match entre los conocidos profesionales John Walter, panameño y Joe Walls, español.

John Walter, el fuerte pugilista panameño, que el sábado próximo se medirá con Joe Walls.

El match entre ambos profesionales, dada la buena escuela de los mismos, promete ser muy reñido e interesante.

Tanto Walter como Walls, se han preparado muy bien para la pelea del sábado y subirán al ring en lo mejor de su estado.

El pugilista español Joe Walls, que sostendrá un match con John Walter

Antes de este encuentro se realizarán varios matches preliminares entre conocidos profesionales.

Olimpíadas de Paris

EL EQUIPO DE EQUITACION NO INTERVENDRA

El Club Hípico Argentino, recibió una nota en el día de ayer del señor presidente del Comité Olímpico Argentino, doctor Aldao, en que manifiesta que considerando que la ausencia de los S. S. oficiales del ejército como miembros del equipo olímpico de equitación imposibilitará la constitución del mismo en condiciones adecuadas para concurrir a un torneo de excepcional importancia, como el que ha de realizarse próximamente en París, ha resuelto dejar sin efecto la indicación hecha al Club Hípico Argentino en el sentdo de que se lleve a cabo una tercera prueba de selección.

Nuevas autoridades del Tiro Federal Argentino de San Pedro

En la última asamblea realizada por los socios del tiro Federal Argentino de San Pedro, se eligió la nueva comisión directiva, la que ha quedado así constituída:

Presidente, Emilio B. Marigliano, vicepresidente, Juan S. Pedalta; secretario Sebastián M. Albarracín tesorero, Juan Maturano; comisario general, Domingo Gallegos. subcomisario, Emilio V. Médici; vocales Dr. Alejandro E. Solari, Francisco Nose da (hijo), Juan J. Biscaldi, Manuel Guerra; instructor, Pedro S. Acosta y técnico Antonio Falcioni.

United Young Men Club

PROXIMAS CARRERAS

Organizada por el club del epígrafe, se realizará el día 25 de Mayo próximo, una carrera ciclista, para todo corredor de 3a. categoría, por la disputa del premio "Challenge" "Salvador V. Belluni", en el trayecto Congreso - Campo de Mayo - Liniers, siendo la inscripción completamente gratis.

Los premios a disputarse, son los siguientes:

Al 1o., gran medalla de oro.
Al 2o., artística copa U. Y. M. C.
Al 3o., medalla de vermeil.
Al 4o., medalla de vermeil de 2a., U. Y. M. C.
Al 5o., medalla de plata.

La inscripción está abierta en la secretaría del Club, Cerrito 347 de 21 a 22 horas, donde se atienden todos los asuntos sobre estas informaciones.

Para que todo participante conozca el recorrido de esta carrera, esta C. D. ha resuelto organizar una excursión a Campo de Mayo, para el día 11 de mayo, en la que podrá participar todo aficionado que desee. Próximamente se darán más detalles.

El próximo domingo 27 se largará de Núñez a las 7 horas, la carrera ciclista de 3a. categoría que fué suspendida el domingo último.

Cacería del zorro

Organizado por el Club Hípico Argentino, se realizará el domingo 11 del corriente mes de mayo próximo un paseo de adiestramiento y cacería del zorro, con la que se inaugura la temporada hípica.

Actuará como director el teniente coronel Ernesto Sánchez, y como maestro de cacería los señores Ignacio N. Coulin y Enrique Argerich.

Desempeñarán el papel de "zorros" el doctor Alberto Viñas y Raúl F. Obrera.

Los participantes saldrán a las 10 de la mañana del "tambo modelo" de Palermo, desde cuyo lugar se dará comienzo a la cacería que finalizará en el cuartel del regimiento 1.o de caballería, en donde se servirá un almuerzo a los concurrentes.

Las adhesiones y pedidos de cubiertos para el almuerzo, deben formularse en la secretaría del club organizador, Beruti 4566.

Después del almuerzo se hará baile en los salones del casino, cedidos al club galantemente.

Los que no deseen concurrir a caballo, deberán encontrarse en el cuartel del Regimiento a las 12.

Los caballos serán remitidos a destino por el club siempre que la distancia no exceda de 20 cuadras.

En el punto de reunión, en la pista de obstáculos del club y en el casino del Regimiento, se tomarán fotografías para las revistas.

Ajedrez

CLUB SPORTIVO BARRACAS

Campeonato interno

El match que por el campeonato de este club venía disputando con mucho entusiasmo entre los señores Julio Lyonnet y Luis Puharré, ha tenido un desenlace imprevisto puesto que el señor Lyonnet abandonó el match cuando el score era de dos puntos y medio a favor del señor Puharré contra uno y medio de su adversario, después de haber jugado cuatro partidas.

El campeonato handicap finalizó con el triunfo del señor Francisco Calvin, de la categoría C, quien se adjudicó un hermoso juego de ajedrez en concepto de premio.

Remo

COMISION DE REGATAS DEL RIO DE LA PLATA

Regatas para el domingo próximo

Organizadas por la Comisión de Regatas del Río de la Plata, se disputará el domingo próximo la primera regata oficial, a beneficio de la Comisión Pro Hospital Florito de acuerdo con el programa siguiente:

Primera regata, a las 14.15: Junior Four ; distancia, 1.500 metros.

Segunda regata, a las 14.30: Junior Single Scull; distancia, 1.500 metros.

Tercera regata, a las 15: Junior Four B.; distancia, 1.500 metros.

Cuarta regata, a las 15.30: Junior Double Scull; distancia, 1.800 metros.

Quinta regata, a las 15.45: Senior Four; distancia, 2000 metros.

Sexta regata, a las 16: Junior Pair Oars; distancia, 1.200 metros .

Séptima regata, a las 16.15: Falúas de Marina; distancia, 1000 metros.

Octava regata, a las 16.30: Junior Eight; distancia, 1.800 metros.

La cancha en que se correrán las pruebas está situada en la segunda sección del Dock Sur, y la llegada será marcada por un buque fondeado frente a la usina de la Compañía Hispano Americana de Electricidad.

Celebró anoche reunión el consejo directivo amateurista

En la reunión celebrada anoche en su local Victoria 476, por el consejo directivo de la Asociación Amateurs de Football, se tomaron las siguientes resoluciones:

Partidos suspendidos.—Se suspenden los siguientes partidos fijados para el domingo próximo: Vélez Sársfield v. E. Porteño "B" 3.a y Platense v. River Plate "A" 5.a.

Producto de partidos: La tesorería informa que los partidos jugados el jueves 17 y domingo 20 del corriente produjeron pesos 17.570.30 m|n.

Pases interligas acordados: José Cardoso y Pedro Fap de la Liga Cordobesa a los Clubs San Martín y River Plate, respectivamente

Nuevos referees oficiales: Se aceptan como tales a los señores: Enrique C. Rolón y Genaro Talarico Pintos y con carácter provisorio al señor Agustín D. Cerutti.

Jugador José González: Se le autoriza para jugar con botines de lona durante tres meses.

Préstamo acordado: Se resuelve conceder un préstamo de pesos 2.000 m|n. al Club San Telmo, pagadero en cuotas trimestrales de pesos 300 c|n.

Club Atlético "La Porteña": Se le concede afiliación en segunda división y se le acuerda plazo de 30 días para ofrecer field, autorizándolo para que, mientras tanto, juegue en cancha de clubs afiliados con sujeción al fixture.

Jugadores libres: Bariaro M., Baroedo A., Drimer L., Mámoli A. M., Rodríguez L. J. y Salas J. B. a Liniers. Cataneo P. y Griecco A. a Unidos de Colombres. Cabrera M. a Deportivo Lomas. Cairo P. a Tallares. Cersosino J. a San Fernando. Conghla y Méndez E. J. a Almagro Central. Depaoli J., Lapetra J. y Ramírez M. a Sportivo Palermo. Domínguez L. a Estudiantil Porteño. Fabiani M. a Excursionistas. Farinello J. a Sportivo Almagro. Ferreira J. M. a San Martín. Fideli S., y Frozisi M. a Sp. Buenos Aires. Moresco P. E. a Alvear. Pozzo O. a Barracas Central. Valerio P. a Racing.

Pases concedidos: Salvo Severo F. a Est. Porteño. Alonso R. a Nacional. Anglese R. a River Plate. Barbero Hermenegildo a Est. Porteño. Basile A. a San Lorenzo. Becardi J. a Def. Belgrano. Candelieri F. a Est. Porteño. Capato G. F. a Liberal Argentino. Capurro F. a Unidos de Colombres. Coppola A. E. a Sud América. Costa M. a River Plate. Cuello R. V. a San Isidro. Denis S. a Wilde. Daffinoti N. a Sarmiento. Daverio A. N. a San Martín. Echarte E. a Almagro Central. Echeverría J. R. a G. y E. de Lanús. Fizmendi P. a Wilde. Escobar J. R. a Villa Acasuso. Esperidoli M. a Sarmiento. Ferrer J. a Sp. Palermo. Galarza R. a Lib. Argentino. Galimberti J. a Almagro Central. Gargioni R. a Sp. Boedo. Gentili R. a Independiente. González A. El a Def. Belgrano. Lazzari H. H. a Est. de Bernal. López A. a Bánfield. Mari L. M. a Unidos de Colombres. Malaspina A. a Lanús. Pallés M. a Lanús. Penzi P. a Est. de Bernal. Raffo O. a Lanús. Romeo V. a San Lorenzo. Salas C. L. a San Isidro. Saporiti F. L. a Excursionistas. Schenbele E. a River Plate. Sosa F. A. a Telleres. Suárez J. a Villa Acasuso. Susia J. C. a Platense. Terzi L. L. a Bánfield. Vanoli P. a Sp. Buenos Aires. Wilkinson P. a San Martín.

Consejero señor Eduardo Larrandart: Habiendo solicitado licencia por tiempo indeterminado el secretario señor Larrandart, aduciendo como fundamento su deseo de permanecer alejado mientras se tramite el asunto San Lorenzo versus Sportivo Buenos Aires; se resuelve, por unanimidad de votos, no hacer lugar a tal solicitud de licencia.

Comisiones internas: Se designa al señor N. Corbellini para formar parte de la Comisión de Afiliaciones, Fixture y Hacienda y al señor A. Esteves para integrar la de "Relaciones Exteriores" en la vacante dejada por el señor Bianchi.

San Isidro v. Sportivo Buenos Aires: Pasa a comisión, para los trámites de práctica, el informe del referee señor R. Yametti.

Referee señor D. Stolbizer: Habiendo cumplido la suspensión que se le impuso, se le habilita para actuar.

Independiente v. B. Central (Ex. 902): Se llama la atención a los jugadores Seijas y Chiarella de B. Central e Independiente, respectivamente.

H. y Patria v. Sp. Alsina Int: Pasa a comisión para los trámites de práctica, el informe del referee oficial, que dirigió este match.

Nuevo club

Con el nombre de Mitre Boxing Club se ha fundado una nueva institución deportiva, cuya comisión directiva ha quedado así constituída:

Presidente, A. Devincenzi; secretario, F. Fravega; tesorero, Correal vocales: G. Julá, A. Rosa, Peña y Varela.

Sesionó la Federación Argentina de Balón

En la última reunión realizada por el consejo directivo de la Federación Argentina de Balón se tomaron las siguientes resoluciones:

Acta anterior.—Previa lectura, se aprueba.

Inscripción de equipos — Inscriben teams los siguientes clubs: C. A. Juvencia, 1a. división; C. S. y D. Monserrat, 2a. y 3a. división; Sportivo Almagro, 1a. división.

Inscripción de referees.—Proponen para candidatos a referees los siguientes clubs: C. S. y D. Monserrat, indica al señor José Requeiro, el C. A. P. Española al señor D. García y el C. A. Juvencia al señor A. Negri.

Son aceptados todos, menos este último, por ser persona expulsada de la G. A. B.

Nuevas C. D. — Notifican nuevas C. D. los siguientes clubs: C. A. Patriótica Española y C. S. y D. Monserrat.

B. C. Olimpia.—14-4-24. envía nómina de jugadores y fichas de los mismos.

Pasa a subcomisión de fichas.

Se resuelve postergar hasta el 15 del corriente la inscripción de equipos.

Comisión de Reglamento de Campeonato. Esta comisión presenta su proyecto. Se aprueba previa ciertas modificaciones.

FERROCARRIL CENTRAL DE CORDOBA
TRENES DE PASAJEROS

Los trenes de pasajeros salen de Retiro C. C. (Bs. Aires) para:

Rosario	Diariamente	a las 7.45
	Lunes, Miércoles y Viernes	a las 22.30
	Martes, Jueves y Sábados	a las 14.30
Santa Fe	Lunes, Miércoles y Viernes	a las 22.30
San Francisco	Lunes, Miércoles y Viernes	a las 22.30
Córdoba	Martes, Jueves y Sábados	a las 14.30
Capilla del Monte	Martes, Jueves y Sábados	a las 14.30
Santiago del Estero	Lunes, Miércoles y Viernes	a las 22.30
Catamarca	Lunes y Miércoles	a las 22.30
La Rioja	Martes y Sábados	a las 14.30
Tucumán	Lunes, Miércoles y Viernes	a las 22.30
Rosario de la Frontera	Lunes	a las 22.30
Salta		
Jujuy		
La Quiaca		

DORMITORIOS DIRECTOS A LAS SIERRAS DE CORDOBA
Servicio de cargas, entre Retiro C. C. (Buenos Aires) y

Rosario, Córdoba, San Francisco, Rafaela, Tucumán, Santiago del Estero, Salta, Jujuy, La Quiaca, Embarcación, Chilecito, La Rioja, San Juan, Catamarca, Santa Fe, Reconquista, Vera, Resistencia

Las mercaderías cargadas en Retiro durante el día, salen a destino la misma noche
Por informes y tarifas ocurrir: Oficina de informes (Galería Güemes), Buenos Aires y Estación Retiro C. C.

Noviembre 1923.

M. G. CASRETT,
Administrador General

$ 250 $ 250

Puente del Inca

9 DIAS DE TURISMO Y DESCANSO

Pasajes de ida y vuelta con camas y comidas en los trenes pensión en el HOTEL PUENTE DEL INCA, Baños termales y excursiones.

Soliciten informes a la:
Cía. de Hoteles Sudamericanos
Calle FLORIDA 758
Bs. Aires

$ 250 $ 250

TOS
CURACIÓN PRONTA Y SEGURA
con las
PASTILLAS del Dr. ANDREU
De venta en todas las Farmacias
TOS